

## ส่วนที่ ๑

### สภาพทั่วไปและข้อมูลพื้นฐาน

#### ๑. ด้านกายภาพ

##### ๑.๑ ที่ตั้งของหมู่บ้านหรือตำบล

ตำบลสะเอียบ เป็นตำบลหนึ่งของอำเภอสอง จังหวัดแพร่ ตั้งอยู่ทางทิศเหนือของอำเภอ อยู่ห่างจากอำเภอสอง ๓๘ กิโลเมตร ห่างจากจังหวัดแพร่ ๘๗ กิโลเมตร มีอาณาเขตติดต่อดังนี้

ทิศเหนือ	ติดกับอำเภอเชียงม่วน	จังหวัดพะเยา
ทิศใต้	ติดกับตำบลเตาปูน อำเภอสอง	จังหวัดแพร่
ทิศตะวันออก	ติดกับอำเภอร้องกวาง	จังหวัดแพร่
ทิศตะวันตก	ติดกับอำเภองาว	จังหวัดลำปาง

พื้นที่ที่อยู่ในเขตองค์การบริหารส่วนตำบลสะเอียบ มีเนื้อที่ ๗๕๐ ตารางกิโลเมตร มีจำนวน ๔๙๓,๗๕๐ ไร่ มีพื้นที่ของที่ตั้งของหมู่บ้านในเขตองค์การบริหารส่วนตำบลสะเอียบ ๔๓ ตารางกิโลเมตร ๒๖,๙๒๕ ไร่

##### ๑.๒ ลักษณะภูมิประเทศ

ลักษณะภูมิประเทศโดยทั่วไป ส่วนใหญ่เป็นที่ราบสูงเป็นภูเขาสลับซับซ้อน พื้นที่ราบส่วนใหญ่เป็นที่ตั้งของบ้านเรือนประชาชน เช่น ตามลุ่มน้ำยม ลำห้วยแม่สะกิน แต่ละหมู่บ้านอยู่ห่างไกลกัน สภาพพื้นดินเป็นดินลูกรังปนทราย พื้นส่วนใหญ่อยู่ในเขตป่าสงวนแห่งชาติและอุทยานแห่งชาติแม่ยม

##### ๑.๓ ลักษณะภูมิอากาศ

มี ๓ ฤดู ได้แก่ ฤดูร้อน ฤดูฝน และฤดูหนาว

##### ๑.๔ ลักษณะของแหล่งน้ำ

มีแหล่งน้ำธรรมชาติไหลผ่าน ได้แก่ แม่น้ำยม ลำห้วยแม่สะกิน

#### ๒. ด้านการเมืองการปกครอง

##### ๒.๑ เขตการปกครอง

ตำบลสะเอียบประกอบด้วยจำนวนหมู่บ้าน ๑๐ หมู่บ้าน โดยหมู่ที่ ๘ มีประชากรเป็นคนไทยพื้นราบและคนไทยภูเขาเผ่ามาบลี (ตองเหลือง) และหมู่ที่ ๙ มีประชากรเป็นคนไทยพื้นราบและคนไทยภูเขาเผ่าอาข่า

##### ๒.๒ การเลือกตั้ง

การเลือกตั้งผู้บริหารและสมาชิกสภาองค์การบริหารส่วนตำบล ตามพระราชบัญญัติสภาตำบลและองค์การบริหารส่วนตำบล พ.ศ. ๒๕๓๗ และที่แก้ไขเพิ่มเติมถึงปัจจุบัน มีจำนวน ๑๐ หมู่บ้าน หากมีการเลือกตั้งในครั้งหน้า จะมี ผู้บริหารท้องถิ่น (นายกองค์การบริหารส่วนตำบล) จำนวน ๑ คน จะมีการเลือกตั้งสมาชิกสภาองค์การบริหารส่วนตำบล หมู่บ้านละ ๒ คน ๑๐ หมู่บ้าน รวมเป็น ๒๐ คน

### ๓.ประชากร

#### ๓.๑ ข้อมูลเกี่ยวกับจำนวนประชากร

ประชากรทั้งสิ้น จำนวน ๕,๖๓๘ คน แยกเป็นชาย ๒,๘๙๔ คน หญิง ๒,๗๔๔ คน มีความหนาแน่นเฉลี่ย ๗.๑๓ คนต่อตารางกิโลเมตร (ข้อมูล ณ เดือนพฤษภาคม ๒๕๕๙)

หมู่ที่	หมู่บ้าน	ประชากร		รวม (คน)	หลังคาเรือน
		ชาย (คน)	หญิง (คน)		
๑	ดอนชัย	๔๒๑	๓๗๓	๗๙๔	๓๕๒
๒	นาฝาย	๑๘๖	๑๖๘	๓๕๔	๑๒๕
๓	ป่าเลา	๓๕๔	๓๒๙	๖๘๓	๒๖๐
๔	นาหลวง	๓๐๔	๓๑๕	๖๑๙	๒๑๙
๕	แม่เต็น	๒๒๑	๒๑๑	๔๓๒	๑๖๕
๖	ดอนแก้ว	๓๕๓	๓๔๕	๖๙๘	๒๘๐
๗	ห้วยโป่ง	๑๒๓	๑๑๙	๒๔๒	๑๑๔
๘	ท่าวะ	๑๙๒	๑๗๑	๓๖๓	๑๓๖
๙	ดอนชัยสักทอง	๕๐๙	๕๐๘	๑,๐๑๗	๔๑๔
๑๐	ป่าเลาเหนือ	๒๓๑	๒๐๕	๔๓๖	๑๔๕
	รวม	๒,๘๙๔	๒,๗๔๔	๕,๖๓๘	๒,๒๑๐

#### ๓.๒ ช่วงอายุและจำนวนประชากร

ประชากรส่วนใหญ่อยู่ในวัยทำงาน ๓๕ - ๕๕ ปี

### ๔.สภาพทางสังคม

#### ๔.๑ การศึกษา

โรงเรียนประถมศึกษา ๔ แห่ง ได้แก่

๑.โรงเรียนบ้านห้วยโป่ง	จำนวนนักเรียนประมาณ	๘๑ คน
๒.โรงเรียนบ้านท่าวะ	จำนวนนักเรียนประมาณ	๑๙๘ คน
๓.โรงเรียนนาฝาย	จำนวนนักเรียนประมาณ	๘๒ คน
๔.โรงเรียนบ้านแม่พร้าว	จำนวนนักเรียนประมาณ	

(อนุบาล-ประถมศึกษาปีที่ ๖)

โรงเรียนมัธยมศึกษา(ขยายโอกาส) ๓ แห่ง ได้แก่

๑.โรงเรียนบ้านนาหลวง	จำนวนนักเรียนประมาณ	๓๘ คน
๒.โรงเรียนบ้านดอนชัย	จำนวนนักเรียนประมาณ	คน
๓.โรงเรียนบ้านป่าเลา	จำนวนนักเรียนประมาณ	คน

(มัธยมศึกษาปีที่ ๑-๓)

### ศูนย์พัฒนาเด็กเล็กก่อนวัยเรียน ๔ แห่ง ได้แก่

๑. ศูนย์พัฒนาเด็กเล็กบ้านท่าวะ	จำนวนนักเรียนประมาณ	๒๐ คน
๒. ศูนย์พัฒนาเด็กเล็กบ้านนาหลวง	จำนวนนักเรียนประมาณ	๗๒ คน
๓. ศูนย์พัฒนาเด็กเล็กบ้านดอนชัย	จำนวนนักเรียนประมาณ	๘๒ คน
๔. ศูนย์พัฒนาเด็กเล็กบ้านป่าเลา	จำนวนนักเรียนประมาณ	คน

### ในพื้นที่มีการศึกษานอกระบบ(กศน.สะเอียบ) ๑ แห่ง

#### ๔.๒ สาธารณสุข

โรงพยาบาลส่งเสริมสุขภาพตำบลสะเอียบ	๓	แห่ง
ศูนย์สาธารณสุขมูลฐานชุมชน	๑๐	แห่ง

#### ๔.๓ อาชญากรรม

## ๕.ระบบบริการพื้นฐาน

### ๕.๑ การคมนาคมขนส่ง

๑. ถนนลาดยาง เป็นถนนสายที่มาจากอำเภอสอง เพื่อเชื่อมต่อไปหาอำเภอเชียงม่วน จังหวัดพะเยา และอีก ๑ สาย เป็นถนนลาดยางที่อยู่ในหมู่บ้าน
๒. ถนนคอนกรีต เป็นถนนที่เชื่อมต่อระหว่างหมู่บ้าน บ้านนาหลวง หมู่ที่ ๔ ไปหาบ้านท่าวะ หมู่ที่ ๘ และบ้านห้วยโป่ง หมู่ที่ ๗ และมีถนนคอนกรีตในแต่ละหมู่บ้านครบทุกหมู่บ้าน
๓. ถนนลูกรัง เป็นถนนที่เข้าสู่พื้นที่การเกษตรของราษฎร และถนนในหมู่บ้านบางแห่ง โดยเฉพาะถนนที่ใช้เดินทางไปบ้านแม่พร้าว หมู่ที่ ๙ เป็นถนนลูกรังตลอดสาย

### ๕.๒ การไฟฟ้า

ประชาชนมีระบบไฟฟ้าครบ จำนวน ๘ หมู่บ้าน โดยมีประชาชนบางส่วนที่บ้านท่าวะ หมู่ที่ ๘ ยังไม่มีไฟฟ้าใช้ ซึ่งกำลังอยู่ในช่วงของการขอย้ายเขตไฟฟ้า และบ้านดอนชัยสักทอง หมู่ที่ ๙ (บ้านแม่พร้าว) ซึ่งอยู่ในเขตอุทยานแห่งชาติแม่ยม และใช้ไฟฟ้าจากระบบพลังงานแสงอาทิตย์

### ๕.๓ การประปา

ใช้ระบบประปาภูเขา จำนวน ๙ หมู่บ้าน และมีระบบประปาหมู่บ้าน จำนวน ๑ หมู่บ้าน ได้แก่ หมู่ที่ ๙

### ๕.๔ โทรศัพท์

ปัจจุบันทุกหมู่บ้าน ใช้โทรศัพท์เคลื่อนที่เป็นส่วนใหญ่

## ๖.ระบบเศรษฐกิจ

### ๖.๑ การเกษตร

ราษฎรส่วนใหญ่ประมาณร้อยละ ๘๐ ประกอบอาชีพทำการเกษตรกรรมได้แก่ทำนา ปลูกข้าวโพด เหลือประกอบอาชีพส่วนตัวและรับจ้าง

### ๖.๓ การปศุสัตว์

ตำบลสะเอียบ มีการปศุสัตว์ คือ การเลี้ยงโค และการเลี้ยงสุกร ในทุกหมู่บ้านของ ตำบลสะเอียบ อำเภอสอง จังหวัดแพร่

## ๗.ศาสนา ประเพณี วัฒนธรรม

### ๗.๑ การนับถือศาสนา

ประชาชน หมู่ที่ ๑-๑๐ นับถือศาสนาพุทธ  
โดยมีข้อมูลศาสนสถาน ดังนี้  
วัด มีจำนวน ๘ วัด ได้แก่

๑. วัดห้วยโป่ง
๒. วัดท่าวะ
๓. วัดนาหลวง
๔. วัดนาฝาย
๕. วัดแม่แต่น
๖. วัดดอนชัย
๗. วัดดอนแก้ว
๘. วัดป่าเลา

### ๗.๒ ประเพณีและงานประจำปี

ตำบลสะเอียบ มีประเพณี พิธีกรรม และงานสำคัญต่างๆ ที่มีอิทธิพลทางชุมชน ดังนี้

- |   |                          |
|---|--------------------------|
| ๑. ประเพณีปีไหม                         | ช่วงเดือน มกราคม         |
| ๒. ประเพณีบวชป่าสืบชะตาแม่น้ำ           | ช่วงเดือน กุมภาพันธ์     |
| ๓. ประเพณีสงกรานต์ รดน้ำดำหัวผู้สูงอายุ | ช่วงเดือน เมษายน         |
| ๔. ประเพณีสืบชะตาบ้าน ชะตาเมือง         | ช่วงเดือน เมษายน         |
| ๕. ประเพณีเลี้ยงผีเมือง                 | ช่วงเดือน พฤษภาคม        |
| ๖. ประเพณีเข้าพรรษา                     | ช่วงเดือน กรกฎาคม        |
| ๗. พิธีบายศรีสู่ขวัญ                    | ตามช่วงเหตุการณ์ของชุมชน |
| ๘. พิธีสะเดาะเคราะห์ บูชาเทียน          | ตามช่วงเหตุการณ์ของชุมชน |
| ๙. ประเพณียี่เป็งและลอยกระทง            | ช่วงเดือน พฤศจิกายน      |

## ส่วนที่ ๒

สรุปผลการพัฒนาท้องถิ่นตามแผนพัฒนาท้องถิ่น (พ.ศ.๒๕๕๗ - ๒๕๖๐)

## ๑.สรุปผลการดำเนินงานตามงบประมาณที่ได้รับและการเบิกจ่ายงบประมาณในปีงบประมาณ พ.ศ. ๒๕๕๗ - ๒๕๖๐

### ๑.๑ สรุปสถานการณ์การพัฒนา การตั้งงบประมาณ การเบิกจ่ายงบประมาณ

จากข้อมูลในระบบบัญชีคอมพิวเตอร์ขององค์กรปกครองส่วนท้องถิ่น ขององค์การบริหารส่วนตำบลสะเอียบ หรือภาษาอังกฤษเรียกว่า Electronic Local Administrative Accounting System (e-LAAS) สรุป การตั้งงบประมาณ และรายรับรายจ่ายจริงขององค์การบริหารส่วนตำบลสะเอียบ รายละเอียด ดังนี้

#### ปีงบประมาณ ๒๕๕๗

ตั้งงบประมาณรายรับไว้	๒๐,๕๔๘,๘๖๐	บาท
ประมาณการรายจ่ายไว้	๒๐,๕๔๘,๘๖๐	บาท
รายรับจริง	๒๐,๒๒๘,๕๙๑.๙๖	บาท
รายจ่ายจริง	๒๐,๑๖๑,๙๗๕.๑๔	บาท

#### ปีงบประมาณ ๒๕๕๘

ตั้งงบประมาณรายรับไว้	๒๓,๑๒๕,๓๑๐	บาท
ประมาณการรายจ่ายไว้	๒๓,๑๒๕,๓๑๐	บาท
รายรับจริง	๒๐,๒๖๙,๒๔๐.๖๒	บาท
รายจ่ายจริง	๒๐,๐๒๐,๖๔๒.๐๙	บาท

#### ปีงบประมาณ ๒๕๕๙

ตั้งงบประมาณรายรับไว้	๒๑,๕๒๖,๒๘๒	บาท
ประมาณการรายจ่ายไว้	๒๑,๕๒๖,๒๘๒	บาท
รายรับจริง	๒๑,๑๔๒,๙๙๓.๒๘	บาท
รายจ่ายจริง	๑๘,๔๒๕,๖๕๗.๖๗	บาท

#### ปีงบประมาณ ๒๕๖๐

ตั้งงบประมาณรายรับไว้	๓๒,๘๕๖,๔๒๖	บาท
ประมาณการรายจ่ายไว้	๓๒,๘๕๖,๔๒๖	บาท

### ๑.๒ การประเมินผลการนำแผนพัฒนาท้องถิ่นไปปฏิบัติในเชิงปริมาณและเชิงคุณภาพ

ตามที่องค์การบริหารส่วนตำบลได้ดำเนินการจัดทำแผนพัฒนาขึ้นมาเพื่อใช้เป็นเครื่องมือในการพัฒนาองค์การบริหารส่วนตำบลให้บรรลุเป้าหมายที่วางไว้ เกิดประสิทธิภาพประสิทธิผลสูงสุดในการแก้ไขปัญหาให้กับประชาชน ในการจัดทำแผนพัฒนานั้นจะต้องมีการติดตามและประเมินแผนพัฒนา ตามระเบียบกระทรวงมหาดไทย ว่าด้วยการจัดทำแผนขององค์กรปกครองส่วนท้องถิ่น พ.ศ. ๒๕๔๘ หมวด ๖ ข้อ ๒๙ และระเบียบกระทรวงมหาดไทย ว่าด้วยการจัดทำแผนขององค์กรปกครองส่วนท้องถิ่น (ฉบับที่ ๒) พ.ศ. ๒๕๕๙ ข้อ ๑๓ โดยคณะกรรมการติดตามและประเมินแผนพัฒนาเป็นผู้ดำเนินการติดตามและประเมินผลแผนพัฒนา ซึ่งคณะกรรมการจะต้องดำเนินการกำหนดแนวทาง วิธีการในการติดตามและประเมินผลแผนพัฒนาดำเนินการติดตามและประเมินผลแผนพัฒนารายงานผลและเสนอความเห็นซึ่งได้จากการติดตามและประเมินผลแผนพัฒนาต่อผู้บริหารท้องถิ่น เพื่อให้ผู้บริหารท้องถิ่นเสนอต่อสภาท้องถิ่นและคณะกรรมการพัฒนาท้องถิ่น พร้อมทั้งประกาศผลการติดตามและประเมินผลแผนพัฒนา ให้ประชาชนในท้องถิ่นทราบในที่เปิดเผยภายในสิบห้าวันนับแต่วันรายงานผลและเสนอความเห็นดังกล่าว และต้องปิดประกาศไว้เป็นระยะเวลาไม่น้อยกว่า

สามสิบวันโดยอย่างน้อยปีละสองครั้งภายในเดือนเมษายนและภายในเดือนตุลาคมของทุกปี  
ซึ่งแผนพัฒนาขององค์การบริหารส่วนตำบลสามารถนำไปปฏิบัติในเชิงปริมาณและเชิง  
คุณภาพได้ดังนี้

#### ๑. เชิงปริมาณ

##### ➤ ปีงบประมาณ พ.ศ.๒๕๕๗

แผนพัฒนาสามปี (พ.ศ. ๒๕๕๗-๒๕๕๙)

โครงการที่บรรจุในแผน จำนวน ๙๖ โครงการ

บรรจุไว้ในเทศบัญญัติ จำนวน ๒๙ โครงการ

คิดเป็นร้อยละ ๓๐.๒๑

##### ➤ ปีงบประมาณ พ.ศ.๒๕๕๘

แผนพัฒนาสามปี (พ.ศ. ๒๕๕๘-๒๕๖๐)

โครงการที่บรรจุในแผน จำนวน ๑๑๙ โครงการ

บรรจุไว้ในเทศบัญญัติ จำนวน ๖๑ โครงการ

คิดเป็นร้อยละ ๕๑.๒๖

องค์การบริหารส่วนตำบลสามารถดำเนินงานได้ตามวัตถุประสงค์  
ร้อยละ ๕๐ ขึ้นไปของแผนและสามารถดำเนินการได้ในอัตราที่เพิ่มขึ้นเมื่อ  
เปรียบเทียบกับปีงบประมาณที่ผ่านมา

##### ➤ ปีงบประมาณ พ.ศ.๒๕๕๙

แผนพัฒนาสามปี (พ.ศ. ๒๕๕๙-๒๕๖๑)

โครงการที่บรรจุในแผน จำนวน ๑๘๘ โครงการ

บรรจุไว้ในเทศบัญญัติ จำนวน ๘๑ โครงการ

คิดเป็นร้อยละ ๔๓.๐๙

##### ➤ ปีงบประมาณ พ.ศ. ๒๕๖๐

แผนพัฒนาสามปี (พ.ศ. ๒๕๖๐-๒๕๖๒)

โครงการที่บรรจุในแผน จำนวน ๒๐๙ โครงการ

บรรจุไว้ในเทศบัญญัติ จำนวน ๗๗ โครงการ

คิดเป็นร้อยละ ๓๖.๘๕

องค์การบริหารส่วนตำบลสามารถดำเนินงานได้ตามวัตถุประสงค์  
น้อยกว่าร้อยละ ๕๐ ของแผนพัฒนาท้องถิ่น

โดยภาพรวมแล้วแผนพัฒนาท้องถิ่นขององค์การบริหารส่วนตำบล  
ยังไม่สามารถดำเนินการตามวัตถุประสงค์ของแผนพัฒนาท้องถิ่น เพราะมี  
โครงการที่บรรจุไว้ในแผนพัฒนาท้องถิ่นมากเกินไป แต่เนื่องจากมี  
งบประมาณจำกัดทำให้ไม่สามารถจะดำเนินการได้ตามแผนพัฒนาท้องถิ่น  
ได้เกินกว่าร้อยละ ๕๐

#### ๑.๓ การประเมินประสิทธิผลของแผนพัฒนาประจำปีเชิงคุณภาพ

การพัฒนาองค์การบริหารส่วนตำบลละเอียดรอบปี พ.ศ.๒๕๕๙ ได้ยึดถือปฏิบัติตามแผนพัฒนาที่  
วางไว้โดยพิจารณาการใช้ทรัพยากรที่มีอยู่อย่างจำกัด ให้มีประสิทธิภาพและเกิดประสิทธิผลมากที่สุดตอบสนอง  
ต่อปัญหาความต้องการของประชาชนในท้องถิ่นได้ และมีการประสานแผนงานกับหน่วยงานที่เกี่ยวข้องซึ่ง

จำแนกตามสาขาการพัฒนา ดังนี้

**๑. ด้านการจัดการศึกษาอย่างทั่วถึงและได้มาตรฐาน**

- ได้ส่งเสริมการศึกษาทั้งในระบบและนอกระบบที่มีคุณภาพพร้อมทั้งเสริมสร้างสภาพแวดล้อมแหล่งแลกเปลี่ยนเรียนรู้

**๒. ด้านโครงสร้างพื้นฐาน**

- ได้พัฒนาระบบบริหารจัดการโครงสร้างพื้นฐาน เช่น ถนน สะพาน ระบบน้ำ ไฟฟ้า และอาคาร

- ได้พัฒนาโครงสร้างพื้นฐานด้านการเกษตร เช่น ขุดลอกแหล่งน้ำ ทำฝายชะลอน้ำ

**๓. ด้านการพัฒนาคุณภาพชีวิต**

- ได้มีการส่งเสริมอาชีพเพื่อเสริมรายได้ ส่งเสริมการเรียนรู้ทางการเกษตร

- ได้มีการปรับปรุงภูมิทัศน์และส่งเสริมการท่องเที่ยวในพื้นที่

**๔. ด้านการพัฒนาสิ่งแวดล้อม**

- ได้มีการส่งเสริมให้ประชาชนปลูกป่าเพื่อปลูกจิตสำนึกในการอนุรักษ์และฟื้นฟูทรัพยากรธรรมชาติและสิ่งแวดล้อม รวมทั้งป้องกันและแก้ไขปัญหาไฟป่าและหมอกควัน

- ได้มีการส่งเสริมให้ประชาชนบริหารจัดการขยะอย่างเป็นระบบ และสร้างรายได้ในครัวเรือน

**๕. ด้านการดูแลสุขภาพปลอดภัยในชีวิตและทรัพย์สิน**

- ได้มีการจัดชุดอาสาสมัครป้องกันภัยฝ่ายพลเรือน เพื่อปฏิบัติการกิจในพื้นที่

- ได้ร่วมกับท้องที่ในการปฏิบัติการกิจเพื่อให้ท้องถิ่นมีความสงบเรียบร้อย ประชาชนมีความปลอดภัยในชีวิตและทรัพย์สิน

**๖. ด้านการบริหารจัดการบ้านเมืองที่ดี**

- ได้มีการอบรมพนักงานเพื่อเพิ่มประสิทธิภาพในการทำงาน การอบรมให้ความรู้เกี่ยวกับระเบียบและกฎหมายที่เกี่ยวข้องกับงานที่ปฏิบัติ ศึกษาดูงานส่วนราชการอื่นๆ เพื่อนำมาปรับใช้กับองค์กร พัฒนาเครื่องมือเครื่องใช้ในการปฏิบัติงาน

**๒. ผลที่ได้รับจากการดำเนินงานในปีงบประมาณ พ.ศ. ๒๕๕๗ - ๒๕๖๐**

**๒.๑ ผลที่ได้รับหรือผลที่สำคัญ**

ตามที่องค์การบริหารส่วนตำบลได้ดำเนินงานต่างๆ ตั้งแต่มีงบประมาณ พ.ศ. ๒๕๕๗ - ๒๕๖๐ เพื่อแก้ไขปัญหาให้กับประชาชน และพัฒนาองค์กรให้เกิดความมั่นคงในการพัฒนาเพื่อให้ความเป็นอยู่ของประชาชนดีขึ้น ซึ่งผลจากการดำเนินงานขององค์การบริหารส่วนตำบลนั้น ผลที่ได้รับมีดังนี้

๑. การพัฒนาโครงสร้างพื้นฐานในแต่ละหมู่บ้าน เช่น ถนน ไฟฟ้า ประปา

๒. ไม่มีการเกิดอาชญากรรมในพื้นที่

๓. ผู้สูงอายุ ผู้พิการ ผู้ป่วยเอดส์ ได้รับเงินช่วยเหลือเบี้ยยังชีพทุกคน

๔. ประชาชนได้รับความช่วยเหลือจากสาธารณภัยต่างๆ

๕. ชยะในชุมชนมีวิธีการจัดการที่ถูกต้อง

๖. ประชาชนได้รับความรู้เกี่ยวกับการสาธารณสุข

๗. ประชาชนได้มีส่วนร่วมในการดำเนินงานต่างๆ ขององค์การบริหารส่วนตำบล

๗. ประชาชนได้รับบริการจากงานบริการต่างๆ ขององค์การบริหารส่วนตำบลด้วยความสะดวก

สำหรับในปีงบประมาณ พ.ศ.๒๕๖๐ ผลที่คาดว่าจะได้รับเพิ่มขึ้น มีดังนี้

๑. ประชาชนมีถนนที่ได้มาตรฐานในการสัญจรไปมา
๒. ประชาชนมีน้ำสำหรับการอุปโภค-บริโภค
๓. มีการบริหารจัดการขยะให้มีประสิทธิภาพมากขึ้น
๔. ประชาชนได้รับการฝึกอบรมอาชีพเพื่อนำไปประกอบอาชีพเพิ่มรายได้ให้กับครัวเรือน
๕. ผู้สูงอายุ คนพิการ ผู้ด้อยโอกาสทางสังคมได้รับการดูแลอย่างทั่วถึง

## ๒.๒ ผลกระทบ

ในการดำเนินงานขององค์การบริหารส่วนตำบลปีงบประมาณ พ.ศ.๒๕๕๗ – ๒๕๖๐ สามารถดำเนินการได้ตามที่ประชาชนต้องการเฉลี่ย ๔ ปี ร้อยละ ๕๐ จำนวน ๑ ปี และไม่ถึงร้อยละ ๕๐ จำนวน ๓ ปี ซึ่งการดำเนินงานนั้น ส่งผลกระทบต่อชุมชนในเขตองค์การบริหารส่วนตำบล เช่น (สาเหตุหนึ่งมาจากรัฐบาลไม่โอนงบประมาณตามประมาณที่ตั้งรับไว้ ทำให้ไม่สามารถดำเนินโครงการต่างๆตามที่บรรจุไว้ในเทศบัญญัติงบประมาณรายจ่าย) การก่อสร้างถนนไม่สิ้นสุดโครงการ ทำให้เกิดอันตรายในการสัญจรไป-มา ทำให้องค์การบริหารส่วนตำบลต้องเร่งก่อสร้างถนนเพิ่มขึ้นเพื่อแก้ไขปัญหาดังกล่าว

## ๓. สรุปปัญหาอุปสรรคการดำเนินงานที่ผ่านมาและแนวทางการแก้ไข

ปีงบประมาณ พ.ศ. ๒๕๕๗ – ๒๕๖๐

### ➤ ปีงบประมาณ พ.ศ. ๒๕๕๗-๒๕๕๙

ปัญหา

- ๑) เจ้าหน้าที่ยังขาดความรู้ความเข้าใจในเรื่องของระเบียบ กฎหมาย เท่าที่ควร
- ๒) เครื่องมือ เครื่องใช้ เทคโนโลยีในการทำงานมีไม่เพียงพอและไม่ทันสมัย
- ๓) หมู่บ้านในเขตองค์การบริหารส่วนตำบลมีปัญหาที่จะต้องแก้ไขอยู่เป็นจำนวนมาก
- ๔) ประชาชนมีความต้องการซึ่งความต้องการดังกล่าวมีเป็นจำนวนมาก
- ๕) ประชาชนยังไม่เข้าใจขอบเขตอำนาจหน้าที่ขององค์การบริหารส่วนตำบลที่สามารถดำเนินการได้
- ๖) องค์การบริหารส่วนตำบลไม่สามารถบรรจุโครงการ/กิจกรรมในเทศบัญญัติงบประมาณรายจ่ายได้ครบทุกโครงการ/กิจกรรมและครอบคลุมทุกยุทธศาสตร์การพัฒนา
- ๗) องค์การบริหารส่วนตำบลไม่สามารถดำเนินการได้ครบทุกโครงการ/กิจกรรมที่ตั้งไว้ในเทศบัญญัติงบประมาณรายจ่าย

อุปสรรค

- ๑) การขาดความรู้เรื่องของระเบียบ กฎหมาย อีกทั้ง เครื่องมือ เครื่องใช้ เทคโนโลยีในการทำงานมีไม่เพียงพอและไม่ทันสมัย ทำให้เกิดอุปสรรคในการดำเนินงานเป็นอย่างยิ่ง



- ๒) องค์การบริหารส่วนตำบลมีงบประมาณไม่เพียงพอต่อการดำเนินงานแก้ไขปัญหาของประชาชน
- ๓) องค์การบริหารส่วนตำบลสามารถดำเนินการได้เฉพาะตามอำนาจหน้าที่
- ๔) องค์การบริหารส่วนตำบลตั้งงบประมาณในการดำเนินการตามภารกิจแต่ละด้าน บางรายการยังไม่เพียงพอและบางรายการมากเกินไป ทำให้ต้องโอนเพิ่ม โอนลด และตั้งจ่ายรายการใหม่

➤ **แนวทางการแก้ไข**

(๑) การดำเนินงานขององค์การบริหารส่วนตำบล

- ๑) การจัดทำแผนพัฒนาสามปีควรพิจารณาใช้แผนยุทธศาสตร์การพัฒนามาเป็นกรอบในการจัดทำแผนพัฒนาสามปีและให้มีความสอดคล้องกัน
- ๒) การดำเนินงานขององค์การบริหารส่วนตำบลควรจะให้เป็นไปตามแผนพัฒนาสามปีกล่าวคือควรพิจารณาโครงการ/กิจกรรม ที่บรรจุในแผนพัฒนาสามปีมาพิจารณาดำเนินการ
- ๓) ไม่ควรบรรจุโครงการ/กิจกรรม ที่ไม่อยู่ในอำนาจหน้าที่ ในแผนพัฒนาสามปี
- ๔) ควรพิจารณาโครงการ/กิจกรรม ที่สามารถดำเนินการได้ในปีงบประมาณนั้น
- ๕) ควรพิจารณาดำเนินงานโครงการ/กิจกรรมที่ประชาชนได้รับความเดือดร้อนมากที่สุด เช่น การแก้ไขปัญหาเรื่องน้ำอุปโภค-บริโภค และน้ำเพื่อการเกษตร

(๒) การบริการประชาชน

- ๑) ควรจัดให้มีสถานที่ในการให้บริการประชาชนอย่างพอเพียง เช่น มีจุดบริการและเก้าอี้เพียงพอ สะดวก สะอาด และมีเจ้าหน้าที่คอยให้คำแนะนำที่ดี
- ๒) ควรพิจารณาจัดบริการประชาชนในเชิงรุกมากขึ้น เพื่อให้ประชาชนได้รับความสะดวก รวดเร็วและถูกต้องในการบริการขององค์การบริหารส่วนตำบล
- ๓) เจ้าหน้าที่องค์การบริหารส่วนตำบลควรยิ้มแย้ม แจ่มใส และพูดจาสุภาพต่อประชาชน
- ๔) ควรสร้างความสัมพันธ์ระหว่างองค์การบริหารส่วนตำบลกับประชาชน เพื่อให้เกิดความเข้าใจ
- ๕) ควรสร้างภาพลักษณ์ที่ดีให้เกิดขึ้นกับองค์การบริหารส่วนตำบล

**ปัญหาอุปสรรคที่พบในการประเมินฯ**

- ๑. โครงการที่ตั้งไว้ในแผนพัฒนาในแต่ละปีมีจำนวนมาก แต่มีโครงการที่บรรจุอยู่ในข้อบัญญัติงบประมาณน้อย ซึ่งถือว่าการจัดทำแผนพัฒนาสามปีขององค์การบริหารส่วนตำบลละเอียดยังไม่ประสบความสำเร็จเท่าที่ควร

**การวิเคราะห์แนวทางการแก้ไขปัญหาอุปสรรคที่ตรวจพบ**

โดยภาพรวมแผนพัฒนาสามปี (พ.ศ.๒๕๕๘- ๒๕๖๐) มีผลสัมฤทธิ์ของแผนที่สามารถนำไปปฏิบัติได้

จริงค่อนข้างสูง แต่ยุทธศาสตร์ด้านการพัฒนาคุณภาพชีวิต ตั้งไว้ในแผนพัฒนา จำนวน ๓๕ โครงการ แต่ปฏิบัติได้ ๑๘ โครงการ ถือว่านำไปสู่การปฏิบัติได้น้อย ควรแก้ไข้ปัญหาโดยมอบหมายผู้ที่มีส่วนเกี่ยวข้องอันได้แก่ คณะกรรมการพัฒนาท้องถิ่น คณะกรรมการสนับสนุนการจัดทำแผน จัดทำแผนให้อยู่บนพื้นฐานของข้อเท็จจริงด้านงบประมาณ กล่าวคือ ไม่ควรกำหนดโครงการในแผนมากเกินไปสถานะทางการคลังของ อบต.

### ส่วนที่ ๓

#### ยุทธศาสตร์ขององค์กรปกครองส่วนท้องถิ่น

##### ๑. ความสัมพันธ์ระหว่างแผนพัฒนาระดับมหภาค

### ๑.๑ แผนยุทธศาสตร์ชาติ ๒๐ ปี

ยุทธศาสตร์ชาติ ๒๐ ปี (พ.ศ. ๒๕๖๐ – ๒๕๗๙) ๖ ยุทธศาสตร์

๑. ยุทธศาสตร์ด้านความมั่นคง
๒. ยุทธศาสตร์ด้านการสร้างความสามารถในการแข่งขัน
๓. ยุทธศาสตร์การพัฒนาและเสริมสร้างศักยภาพคน
๔. ยุทธศาสตร์ด้านการสร้างโอกาสความเสมอภาคและเท่าเทียมกันทางสังคม
๕. ยุทธศาสตร์ด้านการสร้างการเติบโตบนคุณภาพชีวิตที่เป็นมิตรกับสิ่งแวดล้อม
๖. ยุทธศาสตร์ด้านการปรับสมดุลและพัฒนาระบบการบริหารจัดการภาครัฐ

### ๑.๒ แผนพัฒนาเศรษฐกิจและสังคมแห่งชาติ ฉบับที่ ๑๒ (พ.ศ. ๒๕๖๐ – ๒๕๖๔)

#### วิสัยทัศน์

จากสถานะของประเทศและบริบทการเปลี่ยนแปลงต่างๆ ที่ประเทศกำลังประสบอยู่ ทำให้การกำหนดวิสัยทัศน์แผนพัฒนาฯ ฉบับที่ ๑๒ ยังคงมีความต่อเนื่องจากวิสัยทัศน์แผนพัฒนาฯ ฉบับที่ ๑๑ และ กรอบหลักการของการวางแผนที่น้อมนำและประยุกต์ใช้หลักปรัชญาของเศรษฐกิจพอเพียง ยึดคนเป็นศูนย์กลางของการพัฒนาอย่างมีส่วนร่วม การพัฒนาที่ยืดหลักสมดุล ยั่งยืน โดยวิสัยทัศน์ของการพัฒนาใน แผนพัฒนาฯ ฉบับที่ ๑๒ ต้องให้ความสำคัญกับการกำหนดทิศทางการพัฒนาที่มุ่งสู่การเปลี่ยนผ่านประเทศไทย จากประเทศที่มีรายได้ปานกลางไปสู่ประเทศที่มีรายได้สูง มีความมั่นคง และยั่งยืน สังคมอยู่ร่วมกันอย่างมีความสุข และนำไปสู่การบรรลุวิสัยทัศน์ระยะยาว “มั่นคง มั่งคั่ง ยั่งยืน” ของประเทศ

#### เป้าหมายการพัฒนาประเทศ

๑. การหลุดพ้นจากกับดักประเทศรายได้ปานกลางสู่รายได้สูง
  - (๑) เศรษฐกิจขยายตัวเฉลี่ยไม่ต่ำกว่าร้อยละ ๕.๐
  - (๒) ผลิตภัณฑ์มวลรวมในประเทศต่อหัว (GDP Per Capita) และรายได้ประชาชาติต่อหัว (GNP Per Capita) ณ สิ้นแผนพัฒนาฯ ฉบับที่ ๑๒ ในปี ๒๕๖๔ เพิ่มขึ้นเป็น ๓๑๗,๐๕๑ บาท (๙,๓๒๕ ดอลลาร์สหรัฐ) และ ๓๐๑,๑๙๙ บาท (๘,๘๕๙ ดอลลาร์ สหรัฐ) ต่อคนต่อปี
  - (๓) ผลผลิตภาพการผลิตเพิ่มขึ้นไม่ต่ำกว่าเฉลี่ยร้อยละ ๒.๕ ต่อปี
  - (๔) การลงทุนรวมขยายตัวไม่ต่ำกว่าเฉลี่ยร้อยละ ๘.๐ (การลงทุนขยายตัวของการลงทุนภาครัฐไม่ต่ำกว่าร้อยละ ๑๐.๐ และการลงทุนของภาคเอกชนขยายตัวไม่ต่ำกว่าเฉลี่ยร้อยละ ๗.๕ ในขณะ ที่ปริมาณการส่งออกขยายตัวเฉลี่ยไม่ต่ำกว่าร้อยละ ๔.๐ ต่อปี)
๒. การพัฒนาศักยภาพคนให้สนับสนุนการเจริญเติบโตของประเทศและการสร้าง สังคมสูงวัยอย่างมีคุณภาพ
  - (๑) ประชาชนทุกช่วงวัยมีความมั่นคงทางด้านเศรษฐกิจและสังคม (SocioEconomic Security) และมีคุณภาพชีวิตที่ดีขึ้น
  - (๒) การศึกษาและการเรียนรู้ได้รับการพัฒนาคุณภาพ
  - (๓) สถาบันทางสังคมมีความเข้มแข็งเป็นฐานรากที่เอื้อต่อการพัฒนาคน
๓. การลดความเหลื่อมล้ำในสังคม
  - (๑) การกระจายรายได้มีความเท่าเทียมกันมากขึ้น
  - (๒) บริการทางสังคมมีคุณภาพและมีการกระจายอย่างทั่วถึง
๔. การสร้างการเจริญเติบโตทางเศรษฐกิจและสังคมที่เป็นมิตรกับสิ่งแวดล้อม
  - (๑) รักษาความมั่นคงของฐานทรัพยากร สร้างสมดุลระหว่างการอนุรักษ์และ การใช้ประโยชน์

อย่างยั่งยืนและเป็นธรรม

- (๒) ขับเคลื่อนประเทศสู่เศรษฐกิจและสังคมที่เป็นมิตรต่อสิ่งแวดล้อม
- (๓) เพิ่มขีดความสามารถในการรับมือภัยพิบัติและการเปลี่ยนแปลงสภาพ ภูมิอากาศ
- (๔) เพิ่มประสิทธิภาพและเสริมสร้างธรรมาภิบาลในการบริหารจัดการ ทรัพยากรธรรมชาติ

และสิ่งแวดล้อม

- (๕) มีการบริหารจัดการน้ำให้สมดุลระหว่างการอุปสงค์และอุปทานของน้ำ

๕. การบริหารราชการแผ่นดินที่มีประสิทธิภาพ

- (๑) การบริหารงานภาครัฐที่โปร่งใส เป็นธรรม มีประสิทธิภาพ และมีส่วนร่วม
- (๒) ขจัดการทุจริตคอร์รัปชัน
- (๓) มีการกระจายอำนาจที่เหมาะสม

**กรอบยุทธศาสตร์แผนพัฒนาเศรษฐกิจและสังคมแห่งชาติ ฉบับที่ ๑๒** ประกอบด้วย ๑๐

ยุทธศาสตร์หลัก ดังนี้

- ๑.ยุทธศาสตร์การเสริมสร้างและพัฒนาศักยภาพทุนมนุษย์
- ๒.ยุทธศาสตร์การสร้างความเป็นธรรมลดความเหลื่อมล้ำในสังคม
- ๓.ยุทธศาสตร์การสร้างความเข้มแข็งทางเศรษฐกิจและแข่งขันได้อย่างยั่งยืน
- ๔.ยุทธศาสตร์ด้านการเติบโตที่เป็นมิตรกับสิ่งแวดล้อมเพื่อการพัฒนาอย่างยั่งยืน
- ๕.ยุทธศาสตร์ด้านความมั่นคง
- ๖.ยุทธศาสตร์ด้านการเพิ่มประสิทธิภาพและธรรมาภิบาลในภาครัฐ
- ๗.ยุทธศาสตร์ด้านการพัฒนาโครงสร้างพื้นฐานและระบบโลจิสติกส์
- ๘.ยุทธศาสตร์ด้านวิทยาศาสตร์ เทคโนโลยี การวิจัย และนวัตกรรม
- ๙.ยุทธศาสตร์การพัฒนาภาคเมือง และพื้นที่เศรษฐกิจ
- ๑๐.ยุทธศาสตร์ด้านการต่างประเทศ ประเทศเพื่อนบ้าน และภูมิภาค

๑.๓ แผนพัฒนาภาค / แผนพัฒนากลุ่มจังหวัด / แผนพัฒนาจังหวัด

๑) **แผนพัฒนาภาค**

ยุทธศาสตร์การพัฒนาภาคเหนือ

(๑) ปรับโครงสร้างการผลิตสู่การพึ่งตนเองตามแนวปรัชญาเศรษฐกิจพอเพียง และปรับระบบการผลิตที่สร้างมูลค่าเพิ่มอย่างสมดุล เพื่อคงความเป็นฐานเศรษฐกิจอย่างยั่งยืน เช่น การพัฒนาประสิทธิภาพการผลิตและสร้างมูลค่าเพิ่มให้ผลิตภัณฑ์การเกษตร

(๒) ยกระดับการค้าและบริการให้ได้มาตรฐาน ท้นต่อการเปลี่ยนแปลงของกระแสตลาด เน้นการพัฒนาบุคลากร โครงสร้างพื้นฐาน และสิ่งอำนวยความสะดวกต่าง ๆ เช่น ระบบโลจิสติกส์เพื่อสนับสนุนการค้าการพัฒนาแหล่งท่องเที่ยว

(๓) พัฒนาเมืองศูนย์กลางความเจริญและเมืองชายแดนเพื่อรองรับการเชื่อมโยงในระดับนานาชาติ

(๔) พัฒนาคนและสังคมให้พร้อมรับการเปลี่ยนแปลง มีความมั่นคงและอยู่เย็นเป็นสุขร่วมกัน เช่น ด้านสุขภาพ ด้านการศึกษา แรงงาน ฯลฯ

(๕) พัฒนาศักยภาพของสถาบันครอบครัวและชุมชนให้มีความเข้มแข็งในการพัฒนาที่นำไปสู่การพึ่งตนเอง มีภูมิคุ้มกันตามหลักปรัชญาเศรษฐกิจพอเพียง

(๖) บริหารจัดการทรัพยากรธรรมชาติและสิ่งแวดล้อมอย่างยั่งยืน เน้นการอนุรักษ์ฟื้นฟูและ

ใช้ประโยชน์อย่างสมดุล และเตรียมการป้องกันและรับมือภัยธรรมชาติ

## ๒) แผนพัฒนากลุ่มจังหวัด

กลุ่มจังหวัดภาคเหนือตอนบน ๒ ประกอบด้วย เชียงราย พะเยา แพร่ และน่าน มุ่งพัฒนา เชียงรายให้เป็นประตูการค้า การลงทุน พัฒนาการเกษตรอินทรีย์ พัฒนาการท่องเที่ยวชายแดนและการท่องเที่ยว อนุรักษ์และสืบสานวัฒนธรรมล้านนาและภูมิปัญญาท้องถิ่น และเร่งฟื้นฟูทรัพยากรธรรมชาติ

### ๓) แผนพัฒนาจังหวัด

#### วิสัยทัศน์

“เมืองแพร่น่าอยู่ ประดู่ล้านนา เศรษฐกิจก้าวหน้า ประชาเป็นสุข”

#### ยุทธศาสตร์การพัฒนาจังหวัดแพร่

**ยุทธศาสตร์ที่ ๑** ส่งเสริมอาชีพตามแนวปรัชญาเศรษฐกิจพอเพียงและสร้างมูลค่าสินค้าเกษตรและผลิตภัณฑ์ชุมชนของจังหวัดให้มีความปลอดภัยและได้มาตรฐาน

กลยุทธ์ที่ ๑ ส่งเสริมให้เกษตรกรและประชาชนทั่วไปมีความรู้ความเข้าใจและดำรงชีวิตตามแนวปรัชญาเศรษฐกิจพอเพียง

กลยุทธ์ที่ ๒ เพิ่มประสิทธิภาพการผลิตสินค้าเกษตรให้มีคุณภาพได้มาตรฐานและมีความปลอดภัย

กลยุทธ์ที่ ๓ ส่งเสริมและพัฒนาผลิตภัณฑ์ชุมชนให้มีเอกลักษณ์ได้มาตรฐาน

กลยุทธ์ที่ ๔ สร้างความได้เปรียบทางการแข่งขันสินค้าเกษตรและผลิตภัณฑ์ชุมชน ตลอดจนเพิ่มประสิทธิภาพสถาบันเกษตรกร/ผู้ประกอบการและผู้มีส่วนได้เสีย เพื่อรองรับ AEC

กลยุทธ์ที่ ๕ ส่งเสริมสนับสนุนการนำเอาเทคโนโลยีที่ทันสมัยมาใช้เพื่อเพิ่มมูลค่าสินค้าเกษตรและผลิตภัณฑ์ชุมชน

กลยุทธ์ที่ ๖ ส่งเสริมและสนับสนุนด้านการตลาดสินค้าเกษตรสำคัญและผลิตภัณฑ์ชุมชน ตลอดจนสร้างความเข้มแข็งให้สถาบันเกษตรกร

#### ยุทธศาสตร์ที่ ๒

พัฒนาโครงสร้างพื้นฐานระบบสาธารณูปโภคและศูนย์กลางโลจิสติกส์

กลยุทธ์ที่ ๑ พัฒนา ปรับปรุง และจัดให้มีโครงสร้างพื้นฐานในการขนส่งทางบก ทางน้ำ และทางอากาศ

กลยุทธ์ที่ ๒ ขยับเคลื่อนและขยายผลโครงการอันเนื่องมาจากพระราชดำริ

กลยุทธ์ที่ ๓ ก่อสร้างอ่างเก็บน้ำขนาดใหญ่ ขนาดกลาง และขนาดเล็กในแม่น้ำสายหลักและลุ่มน้ำสาขาพร้อมทั้งการบริหารจัดการน้ำอย่างมีประสิทธิภาพ

กลยุทธ์ที่ ๔ พัฒนาระบบ Logistics ทั้งระบบราง ถนน และทางอากาศเพื่อรองรับการเชื่อมโยง NSEC ตามความร่วมมือ GMS และ AEC

กลยุทธ์ที่ ๕ พัฒนาและขยายเขตโครงสร้างพื้นฐานและระบบเครือข่ายการสื่อสารทางระบบสารสนเทศ

กลยุทธ์ที่ ๖ จัดตั้งศูนย์บริหารจัดการด้าน Logistics และศูนย์รวบรวมการขนส่งและกระจายสินค้า (Inland Container Depot) ตลอดจนศูนย์บริการเบ็ดเสร็จครบวงจร (One Stop Service)

#### ยุทธศาสตร์ที่ ๓

ส่งเสริมและพัฒนาศักยภาพด้านการท่องเที่ยว

กลยุทธ์ที่ ๑ พัฒนาฟื้นฟูและส่งเสริมการท่องเที่ยวทางด้านวัฒนธรรมและธรรมชาติ โดยใช้ทุนเดิมที่มีอยู่บนพื้นฐานและเอกลักษณ์ของความเป็นเมืองแพร่

กลยุทธ์ที่ ๒ แสวงหาการท่องเที่ยวรูปแบบใหม่เพื่อสร้างความแตกต่าง เพื่อดึงดูดนักท่องเที่ยว  
กลยุทธ์ที่ ๓ สร้างกระบวนการความร่วมมือด้านการท่องเที่ยวกับจังหวัดต่าง ๆ และประเทศ  
เพื่อนบ้านในกลุ่มอาเซียนเพื่อเชื่อมโยงเส้นทางการท่องเที่ยว

กลยุทธ์ที่ ๔ ส่งเสริมและพัฒนาสิ่งอำนวยความสะดวกด้านที่พัก ร้านอาหาร ร้านขายของที่  
ระลึก ตลอดจนการเดินทางท่องเที่ยวให้มีมาตรฐานสะอาดและมีความปลอดภัยต่อนักท่องเที่ยว

กลยุทธ์ที่ ๕ พัฒนาบุคลากรบุคลากรที่เกี่ยวข้องกับการท่องเที่ยวตลอดจนสร้างจิตสำนึก  
ให้กับประชาชนในการต้อนรับและให้บริการแก่นักท่องเที่ยว

กลยุทธ์ที่ ๖ ส่งเสริมประชาสัมพันธ์และเพิ่มช่องทางการตลาดด้านการท่องเที่ยวทั้งภายใน  
และต่างประเทศ

#### **ยุทธศาสตร์ที่ ๔** ส่งเสริมการศึกษา พัฒนาอาชีพ และยกระดับคุณภาพชีวิต

กลยุทธ์ที่ ๑ พัฒนา และยกระดับการศึกษาทุกระดับในจังหวัดแพร่

กลยุทธ์ที่ ๒ เพิ่มรายได้จากการประกอบอาชีพหลักและจัดหาอาชีพเสริม โดยยึดหลัก  
เศรษฐกิจพอเพียงในการดำรงชีพ

กลยุทธ์ที่ ๓ เสริมสร้างสุขภาวะที่ดีและพัฒนาระบบบริการสุขภาพให้มีมาตรฐานตอบสนอง  
ต่อปัญหาสุขภาพประชาชนในจังหวัด

กลยุทธ์ที่ ๔ ส่งเสริมการจัดสวัสดิการชุมชนสร้างหลักประกันและการคุ้มครองทางสังคมให้  
ประชาชนทุกกลุ่มอย่างทั่วถึงและเป็นธรรม

กลยุทธ์ที่ ๕ เสริมสร้างภูมิคุ้มกันแก่เด็กและเยาวชนด้วยค่านิยมหลัก และสร้างความเข้มแข็ง  
ให้กับสถาบันทางสังคม รองรับการเป็นประชาคมอาเซียนและสังคมผู้สูงอายุ

กลยุทธ์ที่ ๖ พัฒนาทักษะฝีมือแรงงานให้รองรับต่อความต้องการของตลาดแรงงานในทุก  
ระดับ

**ยุทธศาสตร์ที่ ๕** การอนุรักษ์และฟื้นฟูทรัพยากรธรรมชาติและสิ่งแวดล้อมและการป้องกัน  
แก้ไขปัญหาพิบัติภัยอย่างยั่งยืน

กลยุทธ์ที่ ๑ ส่งเสริมและสนับสนุนให้มีการปลูกป่า โดยเฉพาะป่าเศรษฐกิจตลอดจนการสร้าง  
จิตสำนึกและมีส่วนร่วมในการป้องกันบำรุงรักษาให้เกิดความยั่งยืน

กลยุทธ์ที่ ๒ ส่งเสริมอาชีพและเพิ่มรายได้จากการใช้ประโยชน์จากป่าเศรษฐกิจ

กลยุทธ์ที่ ๓ จัดวางระบบจัดการมลพิษสิ่งแวดล้อมและการกำจัดขยะที่ถูกสุขลักษณะและได้  
มาตรฐาน

กลยุทธ์ที่ ๔ การป้องกันและแก้ไขปัญหาหมอกควันไฟป่าตลอดจนภัยพิบัติอื่น ๆ โดยให้ทุก  
ภาคส่วนเข้ามามีส่วนร่วมและจัดสร้างเครือข่ายอย่างเป็นระบบ

กลยุทธ์ที่ ๕ ส่งเสริมการประหยัดพลังงานและการใช้พลังงานทางเลือกให้เกิดประโยชน์อย่าง  
สูงสุดเพื่อลดค่าใช้จ่ายในครัวเรือนและลดต้นทุนการผลิตสินค้า

กลยุทธ์ที่ ๖ การนำเอาเทคโนโลยีที่ทันสมัยและนวัตกรรมใหม่ ๆ มาประยุกต์ใช้ในการบริหาร  
จัดการด้านทรัพยากรและสิ่งแวดล้อม

กลยุทธ์ที่ ๗ แก้ไขปัญหาที่ดินทำกินให้กับราษฎรได้มีที่ดินทำกินเป็นของตนเอง

กลยุทธ์ที่ ๘ จัดให้มีการพัฒนาประสิทธิภาพการจัดการแหล่งน้ำเพื่อการป้องกันและ  
บรรเทาปัญหาอุทกภัย ดินโคลนถล่ม น้ำป่าไหลหลาก รวมทั้งป้องกันการพังทลายของหน้าดิน การกัดเซาะตลิ่ง  
และปัญหาภัยแล้งอย่างเป็นระบบ

กลยุทธ์ที่ ๙ ส่งเสริมและสนับสนุนให้ องค์กรปกครองส่วนท้องถิ่นและองค์กรภาคประชาสังคม

เข้ามามีส่วนร่วมในการอนุรักษ์และฟื้นฟูทรัพยากรธรรมชาติสิ่งแวดล้อมและการป้องกันแก้ไขปัญหาพิบัติภัย  
อย่างยั่งยืน

กลยุทธ์ที่ ๑๐ เพิ่มขีดความสามารถในการลาดตระเวนเฝ้าระวังป้องกันและปราบปรามการ  
ลักลอบทำลายทรัพยากรป่าไม้

**ยุทธศาสตร์ที่ ๖** รักษาความมั่นคงและความสงบเรียบร้อยให้ประชาชนมีความสุข

กลยุทธ์ที่ ๑ สร้างความปรองดองและสมานฉันท์ให้กับทุกฝ่ายในจังหวัด

กลยุทธ์ที่ ๒ สร้างจิตสำนึกความจงรักภักดีต่อสถาบันและเสริมสร้างความสามัคคีของ  
ประชาชน

กลยุทธ์ที่ ๓ เพิ่มขีดความสามารถในการป้องกัน ปราบปรามบำบัดรักษา และแก้ไขปัญหา  
เสพติดในจังหวัด

กลยุทธ์ที่ ๔ สนับสนุนการมีส่วนร่วมของประชาชนในการรักษาความสงบเรียบร้อยภายใน  
พื้นที่

กลยุทธ์ที่ ๕ พัฒนาประสิทธิภาพการควบคุมปัญหาอาชญากรรมภายในจังหวัด

กลยุทธ์ที่ ๖ เสริมสร้างจิตสำนึกของประชาชนและผู้ประกอบการในการปฏิบัติตามกฎหมาย  
และศีลธรรมอันดี

กลยุทธ์ที่ ๗ ป้องกันและปราบปรามการทุจริตและประพฤติมิชอบในภาครัฐ

กลยุทธ์ที่ ๘ ส่งเสริมให้ประชาชนมีความรู้ทางด้านกฎหมายและพัฒนากระบวนการยุติธรรม  
ทางเลือกในระดับพื้นที่

กลยุทธ์ที่ ๙ ส่งเสริมการมีส่วนร่วมของทุกภาคส่วนในการพัฒนาวิถีชีวิตแบบประชาธิปไตย  
อย่างยั่งยืน

๑.๔ ยุทธศาสตร์การพัฒนาขององค์กรปกครองส่วนท้องถิ่นในเขตจังหวัดแพร่ (พ.ศ.๒๕๖๑ -  
๒๕๖๔)

#### วิสัยทัศน์

“ท้องถิ่นน่าอยู่ คุณภาพชีวิตดี มีเศรษฐกิจพอเพียง ทรัพยากรธรรมชาติอุดมสมบูรณ์ ภูมิ  
ปัญญาท้องถิ่นเป็นเลิศ”

**๑. ยุทธศาสตร์การพัฒนาที่ต้องทำ เพื่อให้สอดคล้องกับยุทธศาสตร์ประเทศ/จังหวัด**

**ยุทธศาสตร์ที่ ๑.๑** การสร้างความปรองดองสมานฉันท์ของคนในชาติและฟื้นฟูประชาธิปไตย

กลยุทธ์ที่ ๑ สร้างความปรองดองสมานฉันท์ของคนในชาติและฟื้นฟูประชาธิปไตยโดยการ

เสริมสร้างความเข้าใจร่วมกันของประชาชนในชาติและยึดมั่นระบอบประชาธิปไตยอันมีพระมหากษัตริย์ทรงเป็นประมุข

กลยุทธ์ที่ ๒ สนับสนุนให้มีการปรองดองสมานฉันท์และการฟื้นฟูประชาธิปไตยของคนในชาติ

**ยุทธศาสตร์ที่ ๑.๒** การเพิ่มขีดความสามารถในการแข่งขันที่สอดคล้องกับศักยภาพของพื้นที่ในด้าน

- เกษตรคุณภาพสูง
- ผลิตภัณฑ์ชุมชน (OTOP) ด้านไม้สัก
- ไม้เศรษฐกิจ
- การท่องเที่ยว

กลยุทธ์ที่ ๑ ส่งเสริมและพัฒนาการเกษตรให้มีคุณภาพ

กลยุทธ์ที่ ๒ เพิ่มประสิทธิภาพในการผลิตสินค้าหนึ่งตำบลหนึ่งผลิตภัณฑ์

กลยุทธ์ที่ ๓ พัฒนาอาชีพเพิ่มทักษะฝีมือแรงงานและส่งเสริมมาตรฐานฝีมือแรงงานให้เป็นที่

ยอมรับของตลาดแรงงาน

กลยุทธ์ที่ ๔ จัดให้มีตลาดกลางภายในท้องถิ่นและจัดหาช่องทางการตลาดทั้งในและ

ต่างประเทศ

กลยุทธ์ที่ ๕ ส่งเสริมและสนับสนุนการปลูกป่าเศรษฐกิจ

กลยุทธ์ที่ ๖ ส่งเสริมและสนับสนุนพัฒนาการท่องเที่ยว

กลยุทธ์ที่ ๗ การส่งเสริมสนับสนุนการสร้างเครือข่ายในแต่ละด้าน

**ยุทธศาสตร์ที่ ๑.๓** จำเป็นเร่งด่วนในด้านแหล่งน้ำ ถนน สะพาน

กลยุทธ์ที่ ๑ จัดตั้งองค์การบริหารจัดการน้ำ

กลยุทธ์ที่ ๒ พัฒนาและจัดให้มีแหล่งน้ำเพื่อการเกษตรอย่างเพียงพอและทั่วถึง

กลยุทธ์ที่ ๓ พัฒนาระบบประปาและระบบน้ำบาดาลให้มีคุณภาพและเพียงพอ

กลยุทธ์ที่ ๔ ก่อสร้าง ปรับปรุง ระบบการคมนาคมขนส่งอย่างมีประสิทธิภาพและได้มาตรฐาน

ในการขนส่งทั้งทางบกและทางน้ำ

กลยุทธ์ที่ ๕ ดำเนินการจัดทำผังเมืองให้เป็นไปตามระเบียบกฎหมาย

**ยุทธศาสตร์ที่ ๑.๔** การป้องกันและแก้ไขปัญหาภัยพิบัติ

กลยุทธ์ที่ ๑ ศึกษา สืบค้นข้อมูลพื้นที่เสี่ยงภัยและรณรงค์เพื่อลดและป้องกันการเกิดภัยพิบัติ

ต่าง ๆ

กลยุทธ์ที่ ๒ พัฒนาระบบป้องกันและแก้ไขปัญหา น้ำท่วม น้ำแล้ง หมอกควันรวมทั้งภัยพิบัติ

ต่าง ๆ

กลยุทธ์ที่ ๓ จัดให้มีอาสาสมัครป้องกันภัยฝ่ายพลเรือน/ตำรวจบ้าน/ชรบ.

**ยุทธศาสตร์ที่ ๑.๕** การป้องกันและแก้ไขปัญหาเสพติด

กลยุทธ์ที่ ๑ สร้างจิตสำนึก รณรงค์ในการป้องกันและแก้ไขปัญหาเสพติด

กลยุทธ์ที่ ๒ ส่งเสริมและสนับสนุนองค์กรหรือหน่วยงานอื่นในการป้องกันปราบปราม

บำบัดรักษาผู้ติดยาเสพติดและพัฒนาอาชีพ

**ยุทธศาสตร์ที่ ๑.๖** เศรษฐกิจพอเพียง

กลยุทธ์ที่ ๑ ส่งเสริมและพัฒนาอาชีพในแนวทางเศรษฐกิจพอเพียง

กลยุทธ์ที่ ๒ ส่งเสริมการพัฒนาความรู้ความเข้าใจและสร้างจิตสำนึกตามแนวเศรษฐกิจ

พอเพียง



กลยุทธ์ที่ ๓ ส่งเสริมสนับสนุนความเป็นอยู่ของประชาชนตามแนวทางเศรษฐกิจพอเพียง

## **๒. ยุทธศาสตร์การพัฒนาที่เลือกทำ เพื่อสนองต่อความต้องการและแก้ไขปัญหาในพื้นที่**

**ยุทธศาสตร์ที่ ๒.๑** ส่งเสริมและพัฒนาคุณภาพชีวิตควบคู่กับการอนุรักษ์ฟื้นฟูทรัพยากรธรรมชาติและสิ่งแวดล้อมอย่างยั่งยืน

กลยุทธ์ที่ ๑ จัดสวัสดิการและการสงเคราะห์ให้แก่เด็ก เยาวชน สตรี คนชรา ผู้ด้อยโอกาสและผู้ช่วยเหลือตัวเองไม่ได้

กลยุทธ์ที่ ๒ จัดหาอาชีพเพื่อสร้างรายได้หรือเสริมรายได้ให้แก่เด็ก เยาวชน สตรี คนชรา ผู้ด้อยโอกาสและผู้ช่วยเหลือตัวเองไม่ได้

กลยุทธ์ที่ ๓ ส่งเสริมการมีส่วนร่วมของชุมชน

กลยุทธ์ที่ ๔ จัดให้มีบริการทางการแพทย์และสาธารณสุขที่มีคุณภาพ มีมาตรฐานอย่างทั่วถึงและเป็นธรรม

กลยุทธ์ที่ ๕ ส่งเสริมการพัฒนาสาธารณสุขมูลฐาน

กลยุทธ์ที่ ๖ ส่งเสริมการจัดระเบียบการจราจรให้เป็นระเบียบเรียบร้อย

กลยุทธ์ที่ ๗ ขยายเขตไฟฟ้าให้ทั่วถึงในพื้นที่ขาดแคลน

กลยุทธ์ที่ ๘ ส่งเสริมให้มีการอนุรักษ์และฟื้นฟูทรัพยากรธรรมชาติและสิ่งแวดล้อม

กลยุทธ์ที่ ๙ จัดให้มีสุสานและฌาปนสถานให้ได้มาตรฐาน

### **ยุทธศาสตร์ที่ ๒.๒** การพัฒนาทางการศึกษา

กลยุทธ์ที่ ๑ ส่งเสริมการจัดการศึกษาและพัฒนาคุณภาพการศึกษาให้มีมาตรฐานและคุณภาพ

กลยุทธ์ที่ ๒ สนับสนุนและจัดหาวัสดุอุปกรณ์ ครุภัณฑ์ อาคารสถานที่สำหรับการศึกษา

**ยุทธศาสตร์ที่ ๒.๓** การอนุรักษ์ส่งเสริมและฟื้นฟูศาสนา ศิลปวัฒนธรรม จารีตประเพณีและภูมิปัญญาท้องถิ่น

กลยุทธ์ที่ ๑ ส่งเสริมให้ประชาชนยึดมั่นและปฏิบัติตามคำสั่งสอนของศาสนา

กลยุทธ์ที่ ๒ ส่งเสริมพัฒนาบุคลากรทางศาสนาให้มีความรู้ความเข้าใจในหลักธรรมคำสอนและนำไปเผยแพร่อย่างถูกต้องเหมาะสม

กลยุทธ์ที่ ๓ ส่งเสริมให้ประชาชนอนุรักษ์และบำรุงศิลปะ วัฒนธรรม และประเพณีอันดีงามของท้องถิ่น

กลยุทธ์ที่ ๔ ส่งเสริมให้มีการอนุรักษ์และสืบสานภูมิปัญญาท้องถิ่น

กลยุทธ์ที่ ๕ ส่งเสริมให้มีการอนุรักษ์และบำรุงรักษาศาสนสถานและโบราณสถาน

### **ยุทธศาสตร์ที่ ๒.๔** พัฒนาด้านการกีฬา

กลยุทธ์ที่ ๑ ส่งเสริมการกีฬาเพื่อสุขภาพ เพื่อมวลชนและพัฒนาสู่ความเป็นเลิศทางกีฬาสมัครเล่นและกีฬาอาชีพ

กลยุทธ์ที่ ๒ จัดสร้างและบำรุงรักษาอาคารสถานที่ สนามกีฬา วัสดุอุปกรณ์สำหรับออกกำลังกายและการกีฬา

### **ยุทธศาสตร์ที่ ๒.๕** พัฒนาศูนย์การเรียนรู้ความสามารถและมีคุณธรรม

กลยุทธ์ที่ ๑ พัฒนาศูนย์การเรียนรู้ของท้องถิ่นให้มีความรู้ความสามารถและมีคุณธรรม

กลยุทธ์ที่ ๒ พัฒนาศูนย์การเรียนรู้ให้ปฏิบัติ หน้าที่ตามหลักการบริหารกิจการบ้านเมืองที่ดี

กลยุทธ์ที่ ๓ พัฒนาบุคลากรให้มีความรู้ความสามารถในการใช้เทคโนโลยีที่ทันสมัย

**ยุทธศาสตร์ที่ ๒.๖** การพัฒนาอาคารสถานที่และเครื่องมือ เครื่องใช้ วัสดุอุปกรณ์ให้เพียงพอและทันสมัยเพื่อการบริการประชาชน

กลยุทธ์ที่ ๑ พัฒนาอาคารสถานที่ให้เอื้อต่อการปฏิบัติงาน มีความสะอาด สวยงาม

กลยุทธ์ที่ ๒ จัดหาและพัฒนาเครื่องมือเครื่องใช้ วัสดุอุปกรณ์ให้เพียงพอและทันสมัย

กลยุทธ์ที่ ๓ จัดให้มีและพัฒนาระบบสารสนเทศเพื่อการบริหาร (MIS) และระบบสารสนเทศทางภูมิศาสตร์เพื่อการพัฒนา (GIS)

**ยุทธศาสตร์ที่ ๒.๗** พัฒนาระบบการเรียนรู้ด้านการจัดทำแผนชุมชน

กลยุทธ์ที่ ๑ ส่งเสริมความรู้ความเข้าใจเกี่ยวกับการจัดทำแผนชุมชนแก่ผู้นำทุกภาคส่วนและประชาชนทั่วไป

กลยุทธ์ที่ ๒ สนับสนุนบูรณาการแผนชุมชนเข้าสู่แผนพัฒนาขององค์กรปกครองส่วนท้องถิ่น

กลยุทธ์ที่ ๓ ส่งเสริมและสนับสนุนกิจกรรมตามแผนชุมชน

## ๒.ยุทธศาสตร์ขององค์กรปกครองส่วนท้องถิ่น

### ๒.๑ วิสัยทัศน์

“การคมนาคมสะดวก เศรษฐกิจดี มีความรู้ทันสมัย การสื่อสารกว้างไกล สุขภาพพลานามัยแข็งแรง การท่องเที่ยวเชิงอนุรักษ์ สิ่งแวดล้อมไม่เป็นพิษ ทรัพยากรธรรมชาติอุดมสมบูรณ์”

### ๒.๒ ยุทธศาสตร์

๑. ยุทธศาสตร์การพัฒนาด้านโครงสร้างพื้นฐาน
๒. ยุทธศาสตร์การพัฒนาด้านการจัดการศึกษาอย่างทั่วถึงและได้มาตรฐาน
๓. ยุทธศาสตร์การพัฒนาด้านการพัฒนาคุณภาพชีวิต
๔. ยุทธศาสตร์การพัฒนาด้านการพัฒนาสิ่งแวดล้อม
๕. ยุทธศาสตร์การพัฒนาด้านการดูแลสุขภาพปลอดภัยในชีวิตและทรัพย์สิน
๖. ยุทธศาสตร์การพัฒนาด้านการบริหารจัดการบ้านเมืองที่ดี

### ๒.๓ เป้าประสงค์

๑. เพื่อพัฒนาด้านโครงสร้างพื้นฐาน
๒. เพื่อพัฒนาด้านการจัดการศึกษาอย่างทั่วถึงและได้มาตรฐาน
๓. เพื่อพัฒนาด้านพัฒนาคุณภาพชีวิต
๔. เพื่อพัฒนาด้านการพัฒนาสิ่งแวดล้อม
๕. เพื่อพัฒนาด้านการดูแลสุขภาพปลอดภัยในชีวิตและทรัพย์สิน
๖. เพื่อพัฒนาด้านการบริหารจัดการบ้านเมืองที่ดี

### ๒.๔ ตัวชี้วัด

๑.กรณีโครงการโครงสร้างพื้นฐาน วัดคุณภาพงานจากการที่ กก.ตรวจรับงานจ้างตรวจรับงานโดยจะต้องได้คุณภาพงานที่ดี ไม่มีปัญหาและข้อท้วงติง

๒.กรณีโครงการด้านอื่นๆ วัดจากการบรรลุวัตถุประสงค์ที่กำหนดไว้ในโครงการทุกประการ

## ๒.๕ ค่าเป้าหมาย

ยุทธศาสตร์	เป้าหมาย
๑. ยุทธศาสตร์การพัฒนาด้านโครงสร้างพื้นฐาน	โครงสร้างพื้นฐานต่างๆในพื้นที่ เช่น ถนน สะพาน รางระบายน้ำ ท่อลอดเหลี่ยม ท่อ คสล. หอกระจายข่าว ระบบน้ำอุปโภคบริโภค อาคารต่างๆ สิ่งก่อสร้างในฌาปนสถาน ป้ายจราจร กระจกโค้งป้องกันอุบัติเหตุ ไฟกระพริบ ฯลฯ
๒. ยุทธศาสตร์การพัฒนาด้านการจัดการศึกษาอย่างทั่วถึง และได้มาตรฐาน	พัฒนา ส่งเสริม สนับสนุน การศึกษาทั้งในระบบและนอกระบบการก่อสร้าง ปรับปรุง บำรุงรักษา อนุรักษ์และจรรโลงไว้ซึ่งการศาสนาและวัฒนธรรม เช่น -โครงการรดน้ำดำหัวผู้สูงอายุ -โครงการบวชป่าสืบชะตาแม่น้ำ -โครงการประเพณียี่เป็ง ฯลฯ
ยุทธศาสตร์	เป้าหมาย

<p>๓. ยุทธศาสตร์การพัฒนาด้านการพัฒนาคุณภาพชีวิต</p>	<p>โครงการพัฒนาสังคมและส่งเสริมคุณภาพชีวิตต่างๆ เช่น การช่วยเหลือผู้สูงอายุ ผู้พิการ ผู้ป่วยเอดส์ ผู้ยากไร้ ผู้ด้อยโอกาส โครงการพัฒนาหมู่บ้านในด้านสังคมและส่งเสริมคุณภาพชีวิต ส่งเสริมเยาวชน สตรี ส่วนราชการหรือหน่วยงานอื่นของรัฐ องค์กรประชาชน องค์กรการกุศล องค์กรที่จัดตั้งตามกฎหมาย เพื่อดำเนินโครงการที่มีวัตถุประสงค์เพื่อพัฒนาด้านสังคมและส่งเสริมคุณภาพชีวิต ฯลฯ</p>
<p>๔. ยุทธศาสตร์การพัฒนาด้านการพัฒนาสิ่งแวดล้อม</p>	<p>การบริหารจัดการและการอนุรักษ์ทรัพยากรธรรมชาติและสิ่งแวดล้อม เช่น ปลูกต้นไม้ในป่าชุมชนป่าต้นน้ำ ป่าสาธารณะ ปลูกหญ้าแฝก อนุรักษ์ฟื้นฟูแหล่งน้ำ สร้างและซ่อมแซมฝายชะลอน้ำ ตามพระราชดำริฯ เป็นต้น</p>
<p>๕. ยุทธศาสตร์การพัฒนาด้านการดูแลความปลอดภัยในชีวิตและทรัพย์สิน</p>	<p>ดำเนินการหรืออุดหนุนหน่วยงานที่ดำเนินการแก้ไขปัญหาอาชญากรรม เพิ่มศักยภาพการปฏิบัติงานให้แก่ อปพร. ฝึกอบรมราษฎรในหมู่บ้านให้มีความรู้ปลูกจิตสำนึกให้ราษฎรมีความสามัคคี ประองตองสมานฉันท์ เพื่อความมั่นคงของชาติ เพิ่มประสิทธิภาพ การป้องกันและบรรเทาสาธารณภัย และลดอุบัติเหตุบนท้องถนน ฯลฯ</p>
<p>๖. ยุทธศาสตร์การพัฒนาด้านการบริหารจัดการบ้านเมืองที่ดี</p>	<p>เพื่อพัฒนาระบบการเมืองในระบอบประชาธิปไตยอันมีพระมหากษัตริย์ทรงเป็นประมุข เพื่อให้การบริหารงานมีประสิทธิภาพและประสิทธิผลสูงสุด</p>

### ๒.๖ กลยุทธ์

๑. ยุทธศาสตร์การพัฒนาด้านโครงสร้างพื้นฐาน
  - ๑.๑ กลยุทธ์การพัฒนาโครงสร้างพื้นฐาน
๒. ยุทธศาสตร์การพัฒนาด้านการจัดการศึกษาอย่างทั่วถึงและได้มาตรฐาน
  - ๒.๑ กลยุทธ์การพัฒนาการศึกษา
  - ๒.๒ กลยุทธ์การพัฒนาด้านศาสนาและวัฒนธรรม
๓. ยุทธศาสตร์การพัฒนาคุณภาพชีวิต
  - ๓.๑ กลยุทธ์การพัฒนาคุณภาพชีวิต
๔. ยุทธศาสตร์การพัฒนาสิ่งแวดล้อม
  - ๔.๑ กลยุทธ์การพัฒนาสิ่งแวดล้อม

๕. ยุทธศาสตร์การพัฒนาด้านการดูแลสุขภาพความปลอดภัยในชีวิตและทรัพย์สิน
  - ๕.๑ กลยุทธ์การพัฒนาด้านการดูแลสุขภาพความปลอดภัยในชีวิตและทรัพย์สิน
๖. ยุทธศาสตร์การพัฒนาด้านการบริหารจัดการบ้านเมืองที่ดี
  - ๖.๑ กลยุทธ์การพัฒนาด้านการเมือง
  - ๖.๒ กลยุทธ์การพัฒนาด้านการบริหารงาน

### ๒.๗ จุดยืนทางยุทธศาสตร์

#### จุดยืนทางยุทธศาสตร์ (Positioning) ขององค์การบริหารส่วนตำบลสะเอียบ

การกำหนดจุดยืนทางยุทธศาสตร์ (Positioning) ขององค์การบริหารส่วนตำบลสะเอียบ กำหนดการพัฒนาที่ครอบคลุมกิจกรรมต่าง ๆ ขององค์การบริหารส่วนตำบลสะเอียบ ที่เกี่ยวข้องกับยุทธศาสตร์การพัฒนา จำนวน ๖ ยุทธศาสตร์ และ ๘ กลยุทธ์ ดังนี้

#### ๑. ยุทธศาสตร์การพัฒนาด้านโครงสร้างพื้นฐาน

- ๒.๑ กลยุทธ์การพัฒนาด้านโครงสร้างพื้นฐาน

#### ๒. ยุทธศาสตร์การพัฒนาด้านการจัดการศึกษาอย่างทั่วถึงและได้มาตรฐาน

- ๑.๑ กลยุทธ์การพัฒนาด้านการศึกษา
- ๑.๒ กลยุทธ์การพัฒนาด้านการศาสนาและวัฒนธรรม

#### ๓. ยุทธศาสตร์การพัฒนาด้านการพัฒนาคุณภาพชีวิต

- ๓.๑ กลยุทธ์การพัฒนาด้านสังคมและส่งเสริมคุณภาพชีวิต

#### ๔. ยุทธศาสตร์การพัฒนาด้านการพัฒนาสิ่งแวดล้อม

- ๔.๑ กลยุทธ์การพัฒนาด้านการบริหารจัดการและการอนุรักษ์ทรัพยากรธรรมชาติและสิ่งแวดล้อม

#### ๕. ยุทธศาสตร์การพัฒนาด้านการดูแลสุขภาพความปลอดภัยในชีวิตและทรัพย์สิน

- ๕.๑ กลยุทธ์การพัฒนาด้านการดูแลสุขภาพความปลอดภัยในชีวิตและทรัพย์สิน

#### ๖. ยุทธศาสตร์การพัฒนาด้านการบริหารจัดการบ้านเมืองที่ดี

- ๖.๑ กลยุทธ์การพัฒนาด้านการเมืองในระบอบประชาธิปไตยอันมีพระมหากษัตริย์ทรงเป็นประมุข
- ๖.๒ กลยุทธ์การพัฒนาด้านการบริหารงาน

### ๒.๘ ความเชื่อมโยงของยุทธศาสตร์ในภาพรวม

ในภาพรวมแล้วยุทธศาสตร์การพัฒนาขององค์การบริหารส่วนตำบลสะเอียบ มุ่งพัฒนา ๖ ด้าน ได้แก่ การพัฒนาด้านการพัฒนาด้าน โครงสร้างพื้นฐาน การจัดการศึกษาอย่างทั่วถึงและได้มาตรฐาน การพัฒนาด้านการพัฒนาคุณภาพชีวิต การพัฒนาด้านการพัฒนาสิ่งแวดล้อม การพัฒนาด้านการดูแลสุขภาพความปลอดภัยในชีวิตและทรัพย์สิน การพัฒนาด้านการบริหารจัดการบ้านเมืองที่ดี

### ๓.การวิเคราะห์เพื่อพัฒนาท้องถิ่น

๓.๑ การวิเคราะห์กรอบการจัดทำยุทธศาสตร์ขององค์กรปกครองส่วนท้องถิ่น  
๑. วิเคราะห์ SWOT ในมิติด้านบุคลากรและทรัพยากรบุคคลในพื้นที่ (Man)

จุดแข็ง (Strengths)	จุดอ่อน (Weaknesses)
<ul style="list-style-type: none"> <li>- ด้านโครงสร้างองค์กร องค์กรการบริหารส่วนตำบล สะเอียดมีโครงสร้างทางการบริหารที่ง่ายไม่ซับซ้อน มีสายการบังคับบัญชาที่สั้นจากบนลงล่าง ทำให้การสั่งการการทำงานมีประสิทธิภาพมีความยืดหยุ่นและมีลักษณะเป็นระบบเครือข่าย (แบบเมทริกซ์) ในการดำเนินงาน</li> <li>- ด้านบุคลากร บุคลากรขององค์การบริหารส่วนตำบล สะเอียดในระดับหัวหน้างานมีประสบการณ์ในการทำงานสูง สามารถกระจายงานและมอบหมายการปฏิบัติงานให้กับพนักงาน/ลูกจ้างได้อย่างเหมาะสม อีกทั้งบุคลากรส่วนใหญ่มีการศึกษาอยู่ในระดับปริญญาตรีและมีความรู้ความสามารถพิเศษในการทำงาน ซึ่งเป็นคุณสมบัติที่เอื้อประโยชน์ต่อการทำงาน มีการฝึกอบรมเพิ่มความรู้อย่างสม่ำเสมอ และมีมนุษยสัมพันธ์ที่ดีต่อผู้เข้ารับบริการ สาธารณะ บริการรวดเร็ว</li> <li>- ด้านการบริหารงาน มีการประสานงานร่วมกันระหว่าง อบต. กับหน่วยงานภายนอก ทั้งในส่วนของหน่วยงานภาครัฐและเอกชน ซึ่งส่งผลต่อการดำเนินงานพัฒนาในเขตของ อบต. ได้เป็นอย่างดี</li> </ul>	<ul style="list-style-type: none"> <li>- ด้านวัสดุอุปกรณ์และสถานที่ในการทำงาน วัสดุอุปกรณ์ที่ใช้ในการปฏิบัติงานมีไม่เพียงพอและไม่สามารถอำนวยความสะดวกในการปฏิบัติงานได้เท่าที่ควร เช่น เครื่องคอมพิวเตอร์ เครื่องโทรสาร โทรศัพท์ประจำสำนักงาน เป็นต้น</li> <li>- ด้านงบประมาณ พื้นที่ขององค์การบริหารส่วนตำบล สะเอียดส่วนใหญ่อยู่ในเขตพื้นที่ทำการเกษตรกรรมและประชาชนส่วนใหญ่ประกอบอาชีพเกษตรกรรมต้องพึ่งพิงธรรมชาติเป็นส่วนใหญ่ จึงทำให้มีรายได้ที่ อดต. จัดเก็บเองในแต่ละปีมีน้อย ประกอบกับรายได้ที่ส่วนราชการอื่นจัดเก็บให้น้อยไม่เพียงพอ ทำให้งบประมาณที่จะนำมาใช้ในการดำเนินงานพัฒนาตามแผนพัฒนาของ อบต. ไม่สามารถตอบสนองความต้องการของประชาชนได้เท่าที่ควร</li> <li>- ด้านบุคลากร ปัจจุบันการถ่ายโอนงานจากกระทรวง ทบวง กรมต่าง ๆ มาให้กับองค์กรปกครองส่วนท้องถิ่นมีมากขึ้น จึงทำให้ภาระงานที่รับผิดชอบของ อบต. มีปริมาณมากขึ้น ซึ่งส่งผลให้จำนวนบุคลากรของ อบต. ที่มีอยู่เท่าเดิมต้องมีภาระหน้าที่รับผิดชอบงานเพิ่มขึ้น</li> </ul>
โอกาส (Opportunities)	อุปสรรค (Threats)

<p>สภาพภูมิประเทศ และพื้นที่ส่วนใหญ่อยู่ในเขตพื้นที่เกษตรกรรม ประชาชนส่วนมากเป็นคนในพื้นที่และประกอบอาชีพเกษตรกรรมเป็นหลักจึงทำให้วิถีชีวิตผูกพันกับอาชีพเกษตรกรรม อีกทั้งด้านวัฒนธรรมและประเพณีส่วนใหญ่ก็เป็นประเพณีที่คนในชุมชนต้องทำร่วมกัน ซึ่งส่งผลให้เกิดความสามัคคีกันในชุมชน เป็นพื้นฐานสำคัญที่ทำให้เกิดการรวมตัวกันขึ้นของคนในชุมชนในรูปของกลุ่มต่าง ๆ อย่างเข้มแข็ง ซึ่งครอบคลุมทั้งด้านเศรษฐกิจ สังคม การเมืองและการบริหาร ซึ่งการรวมกลุ่มต่าง ๆ ของคนในชุมชนดังกล่าวจะเอื้อประโยชน์ต่อการพัฒนาของ อบต. และการพัฒนาร่วมกับหน่วยงานต่าง ๆ ทั้งภาครัฐและเอกชน</p> <p>นอกจากนี้การมีพื้นฐานอาชีพทางด้านเกษตรกรรมยังอาจนำไปสู่การบริหารจัดการสร้างอาชีพใหม่ที่เกี่ยวข้องและสอดคล้องกับแนวนโยบายของรัฐบาล เช่น เศรษฐกิจพอเพียง การผลิตอาหารเกษตรปลอดภัย การจัดการท่องเที่ยวเชิงนิเวศในเขตพื้นที่เกษตรกรรม เป็นต้น</p> <p>อาจนำไปสู่การบริหารจัดการสร้างอาชีพใหม่ที่เกี่ยวข้องและสอดคล้องกับแนวนโยบายของรัฐบาล เช่น เศรษฐกิจพอเพียง การผลิตอาหารเกษตรปลอดภัย การจัดการท่องเที่ยวเชิงนิเวศในเขตพื้นที่เกษตรกรรม เป็นต้น</p>	<p>การที่ประชาชนส่วนใหญ่มีอาชีพเกษตรกรรม ทำให้รายได้ส่วนใหญ่มาจากผลิตผลทางการเกษตรซึ่งเป็นรายได้ที่ไม่แน่นอนต้องอิงกับภาวะผกผันทางเศรษฐกิจเป็นสำคัญทำให้มีการเคลื่อนย้ายแรงงานไปทำงานต่างถิ่นนอกฤดูกาลเกษตรอย่างต่อเนื่องส่งผลกระทบต่อชุมชนทำให้ขาดแคลนบุคลากรในการพัฒนาร่วมกับ อบต. และยังส่งผลให้กับประชาชนส่วนหนึ่งขาดการมีส่วนร่วมทางการเมืองในการตรวจสอบการทำงานของตัวแทนชุมชนสมาชิกสภา อบต. และผู้บริหาร ประกอบกับระดับการศึกษาของประชาชนส่วนใหญ่อยู่ระดับการศึกษาภาคบังคับ (ประถมศึกษา) ทำให้ขาดแคลนบุคลากรที่มีความรู้</p> <p>จะเห็นได้ว่าจากปัจจัยดังกล่าวจะส่งผลกระทบต่อระบบการเมืองและการบริหารงานในส่วนขององค์การบริหารส่วนตำบล ทำให้ขาดการมีส่วนร่วมและขาดการตรวจสอบจากภาคประชาชน โดยจะส่งผลต่อเนื่องไปถึงการพัฒนาทางการเมืองในระบอบประชาธิปไตยที่ไม่มีประสิทธิภาพ</p>
<p><b>ความได้เปรียบเชิงยุทธศาสตร์</b></p>	<p><b>ความท้าทายเชิงยุทธศาสตร์</b></p>
<p>บุคลากรขององค์การบริหารส่วนตำบลละเอียดในระดับริหารงานมีประสบการณ์ในการทำงานสูง สามารถกระจายงานและมอบหมายการปฏิบัติงานให้กับพนักงาน/ลูกจ้างได้อย่างเหมาะสม อีกทั้งบุคลากรส่วนใหญ่มีการศึกษาอยู่ในระดับปริญญาตรีและมีความรู้ความสามารถพิเศษในการทำงาน</p>	<p>การถ่ายโอนงานจากกระทรวง ทบวง กรมต่าง ๆ มาให้กับองค์กรปกครองส่วนท้องถิ่นมีมากขึ้น จึงทำให้ภาระงานที่รับผิดชอบของ อบต. มีปริมาณมากขึ้น ซึ่งส่งผลให้จำนวนบุคลากรของ อบต. ที่มีอยู่เท่าเดิมต้องมีภาระหน้าที่รับผิดชอบงานเพิ่มขึ้น</p>

๒. วิเคราะห์ SWOT ในมิติด้านการเงิน (Money)

จุดแข็ง (Strengths)	จุดอ่อน (Weaknesses)
๑. มีรายได้จากการจัดเก็บภาษีเป็นของตนเอง ทำให้มีอิสระและเกิดความคล่องตัวในการบริหารงบประมาณ ๒. ได้รับงบประมาณจากการจัดสรรจากส่วนกลาง	๑. การจัดสรรงบประมาณจากส่วนกลางไม่เป็นไปตามเป้าหมายที่กำหนด มีแนวโน้มลดลงทุกปี ๒. งบประมาณจำนวนมากใช้ในการพัฒนาด้านโครงสร้างพื้นฐาน ทำให้ด้านอื่น ๆ ขาดการพัฒนา เช่น ด้านเศรษฐกิจ สังคม และคุณภาพชีวิต ๓. รายได้จากการจัดเก็บภาษีมีแนวโน้มลดลง
โอกาส (Opportunities)	อุปสรรค (Threats)
๑. ได้รับงบประมาณจากการจัดสรรจากส่วนกลาง	๑. การจัดสรรงบประมาณจากส่วนกลางไม่เป็นไปตามเป้าหมายที่กำหนด มีแนวโน้มลดลงทุกปี
ความได้เปรียบเชิงยุทธศาสตร์	ความท้าทายเชิงยุทธศาสตร์
๑. มีเจ้าหน้าที่ที่เชี่ยวชาญระบบ e-laas หลายคน	๑. มีเปลี่ยนแปลงการจัดสรรงบประมาณเพื่อแก้ไขปัญหาด้านงบประมาณเป็นประจำ

### ๓. วิเคราะห์ SWOT ในมิติด้านทรัพยากรวัสดุ ครุภัณฑ์ เครื่องมือเครื่องใช้ (Material)

จุดแข็ง (Strengths)	จุดอ่อน (Weaknesses)
๑. มีรถบรรทุกน้ำไว้คอยช่วยเหลือประชาชน เช่น บริการน้ำอุปโภคบริโภคในฤดูแล้ง และใช้ในยามฉุกเฉินต่าง ๆ เป็นต้น	๑. ที่ทำงานคับแคบ ไม่เพียงพอต่อเจ้าหน้าที่และพนักงาน ๒. การเรียกใช้เครื่องมือเครื่องใช้และครุภัณฑ์ได้ง่าย ทำให้บางครั้งนำไปดำเนินการในสิ่งที่ไม่จำเป็น เร่งด่วนทำให้เกิดการสิ้นเปลืองโดยใช่เหตุ
โอกาส (Opportunities)	อุปสรรค (Threats)
๑. สามารถประสานยืมครุภัณฑ์ยานพาหนะที่มีราคาแพงจากสำนักงานป้องกันและบรรเทาสาธารณภัยจังหวัดแพร่ เช่น เรือยนต์ เพื่อใช้รับส่งประชาชนในฤดูน้ำหลากและไม่สามารถข้ามสะพานได้	๑. ครุภัณฑ์คอมพิวเตอร์ที่มีอยู่เริ่มชำรุดและล้าสมัย
ความได้เปรียบเชิงยุทธศาสตร์	ความท้าทายเชิงยุทธศาสตร์
๑. การมีรถบรรทุกน้ำทำให้ประหยัดงบประมาณในการจ้างเหมาเอกชน	๑. จะมียุทธศาสตร์ปรับปรุงที่ทำการให้ทัดเทียมกับ อปท. อื่นๆ ได้อย่างไรภายใต้งบประมาณที่จำกัด

### ๔. วิเคราะห์ SWOT ในมิติด้านการบริหาร จัดการ (Management)



จุดแข็ง (Strengths)	จุดอ่อน (Weaknesses)
<p>๑. มีโครงสร้างการแบ่งส่วนราชการชัดเจน ครอบคลุมอำนาจหน้าที่ตามภารกิจ</p> <p>๒. มีการแบ่งงาน/มอบหมายงานอย่างชัดเจน</p> <p>๓. ผู้บริหารท้องถิ่นสามารถกำหนดนโยบายได้ภายใต้กรอบของกฎหมาย</p> <p>๔. มีการมอบอำนาจการบริหารงานตามลำดับชั้น</p> <p>๕. มีการกำกับดูแลจากส่วนกลาง และส่วนภูมิภาค</p> <p>๖. มีส่วนราชการหลายส่วนในพื้นที่</p> <p>๗. มีการวัสดุอุปกรณ์เครื่องมือเครื่องใช้ในการปฏิบัติงานอย่างเพียงพอและทันสมัย</p>	<p>๑. ขาดการวางผังเมืองที่ดี เพื่อรองรับการพัฒนาในอนาคต ทำให้ อบต.ไม่มีอำนาจที่จะออกข้อกำหนดหรือออกข้อบัญญัติมาบังคับใช้ได้เต็มพื้นที่</p>
โอกาส (Opportunities)	อุปสรรค (Threats)
<p>๑. กรมส่งเสริมการปกครองท้องถิ่นมีเว็บไซต์รวมหนังสือสั่งการต่างๆ รวมระเบียบกฎหมาย วรรณกรรม สารสนเทศต่างๆ</p>	<p>๑. ปัญหาในระยะเบียดข้อกฎหมายที่ยังไม่ครอบคลุมความต้องการของประชาชน เช่น ไฟไหม้บ้านหลังเดียว รัฐให้การช่วยเหลือไม่ได้ เป็นต้น</p> <p>๒. สำนักงานตรวจเงินแผ่นดินตรวจสอบ อปท.อย่างเข้มข้น บางครั้งปัญหาไม่ได้เกิดที่ อปท.แต่เป็นปัญหาระเบียบกฎหมายที่ส่วนกลางกำหนดตามมีปัญหาในทางปฏิบัติ เช่น ปัญหาฉีควัคซีนโรคพิษสุนัขบ้าได้หรือไม่ ฯลฯ</p>
ความได้เปรียบเชิงยุทธศาสตร์	ความท้าทายเชิงยุทธศาสตร์
<p>๑.มีการมอบอำนาจการบริหารงานตามลำดับชั้น</p>	<p>๑. จะทำให้บุคลากรมีความรู้เรื่องระเบียบกฎหมายให้ถ่องแท้เพื่อการปรับใช้ในพื้นที่ให้ได้อย่างมีประสิทธิภาพได้อย่างไร</p>

๕. วิเคราะห์ SWOT ในมิติด้านบริบทของ พื้นที่ ธรรมชาติและสิ่งแวดล้อม

จุดแข็ง (Strengths)	จุดอ่อน (Weaknesses)
<p>๑. มีแหล่งน้ำธรรมชาติสามารถใช้ประโยชน์ในการเกษตร</p> <p>๒. มีขนาดพื้นที่ ๗๙๐ ตารางกิโลเมตร มีจำนวน ๔๙๓,๗๕๐ ไร่</p> <p>๓. พื้นส่วนใหญ่อยู่ในเขตป่าสงวนแห่งชาติและอุทยานแห่งชาติแม่ยม</p>	<p>๑. พื้นที่บางหมู่บ้านเป็นพื้นที่บริหารจัดการลำบาก กล่าวคือ อยู่ห่างไกลจากที่ทำการ อบต. มาก และมีปัญหาเรื่องเอกสารสิทธิในที่อยู่อาศัยและที่ทำกิน</p> <p>๒. พื้นที่บ้านแม่พร้าว หมู่บ้านสาขาบ้านดอนชัยสักทอง มีปัญหาเรื่องไฟฟ้า และถนน เนื่องจากอยู่ในเขตอุทยานแห่งชาติแม่ยม</p> <p>๓. มีการตัดไม้ทำลายป่า</p> <p>๔. ขาดจิตสำนึกในการรับผิดชอบร่วมกัน ในการอนุรักษ์ทรัพยากรธรรมชาติและสิ่งแวดล้อม</p>
โอกาส (Opportunities)	อุปสรรค (Threats)
<p>๑. มีสินค้าที่สำคัญของตำบล คือ สურากันชุมชน มีการส่งออกจำหน่ายในหลาย ๆ จังหวัด นับเป็นสินค้าที่สร้างรายได้ให้กับประชาชนในพื้นที่</p>	<p>๑. มีถนนหลายสายในพื้นที่ที่เป็นทรัพย์สินของหน่วยงานอื่น เช่น กรมทางหลวงชนบท องค์การบริหารส่วนจังหวัด ซึ่งเมื่อมีปัญหาเกิดขึ้นกับถนนได้รับการแก้ไขที่ล่าช้า</p> <p>๒. ราชการส่วนกลางถ่ายโอนภารกิจมากมายให้ท้องถิ่นแต่ไม่ถ่ายโอนงบประมาณให้ท้องถิ่นเพื่อเป็นค่าบริหารจัดการ เช่น การถ่ายโอนถนนมาให้ท้องถิ่นแต่ไม่ถ่ายโอนงบประมาณเพื่อบำรุงรักษาซ่อมแซม</p> <p>๓. มีหน่วยงานจากทางราชการเข้ามาตรวจสอบการผลิตสุรากันชุมชนของประชาชนและให้มีการปรับเปลี่ยนเครื่องมือเครื่องใช้ในการผลิตจนทำให้การผลิตเกิดความล่าช้าและมีต้นทุนการผลิตที่สูงขึ้น</p>
ความได้เปรียบเชิงยุทธศาสตร์	ความท้าทายเชิงยุทธศาสตร์
<p>๑. ทำเลที่ตั้งของตำบลมีแหล่งท่องเที่ยวที่โดดเด่นมาก</p>	<p>๑. การทำอย่างไรเพื่อบริหารจัดการกับปัญหาคนไร้สถานะ ปัญหาที่ดินทำกินและที่อยู่อาศัยที่ไม่มีเอกสารสิทธิ</p> <p>๒. วางนโยบายไม่รับถ่ายโอนภารกิจที่ไม่พร้อมจะดำเนินการ</p>

### ๓.๒ การประเมินสถานการณ์สภาพแวดล้อมภายนอกที่เกี่ยวข้อง

#### ๓.๒.๑) การเปลี่ยนแปลงในประเทศที่จะส่งผลกระทบต่อ อบต.

- รัฐธรรมนูญฉบับใหม่จะส่งผลกระทบต่อองค์กรปกครองส่วนท้องถิ่นอย่างไร
- แนวโน้มการยกฐานะจาก อบต. เป็นเทศบาลทั่วประเทศ
- แนวโน้มการควมรวมองค์กรปกครองส่วนท้องถิ่นที่มีพื้นที่ในตำบลเดียวกันให้มีองค์กรเดียว
- การเพิ่มขึ้นหรือลดลงของการจัดสรรเงินงบประมาณให้ อบต.

#### ๓.๒.๒) การเปลี่ยนแปลงในระดับภูมิภาคที่จะส่งผลกระทบต่อ อบต.

AEC หรือ Asean Economics Community คือการรวมตัวของชาติในอาเซียน ๑๐ ประเทศ โดยมี ไทย พม่า ลาว เวียดนาม มาเลเซีย สิงคโปร์ อินโดนีเซีย ฟิลิปปินส์ กัมพูชา บรูไน เพื่อที่จะให้มีผลประโยชน์ทางเศรษฐกิจร่วมกัน จะมีรูปแบบคล้ายๆ กลุ่ม Euro Zone นั้นเอง จะทำให้มีผลประโยชน์ อำนาจต่อรองต่างๆ กับคู่ค้าได้มากขึ้น และการนำเข้า ส่งออกของชาติในอาเซียนก็จะเสรี ยกเว้นสินค้าบางชนิดที่แต่ละประเทศอาจจะขอไว้ไม่ลดภาษีนำเข้า (เรียกว่าสินค้าอ่อนไหว)

Asean จะรวมตัวเป็น ประชาคมเศรษฐกิจอาเซียนและมีผลเป็นรูปธรรม ณ วันที่ ๓๑ ธันวาคม ๒๕๕๘ ณ วันนั้นจะทำให้ภูมิภาคนี้เปลี่ยนไปอย่างมาก โดย AEC Blueprint (แบบพิมพ์เขียว) หรือแนวทางที่จะให้ AEC เป็นไปคือ

๑. การเป็นตลาดและฐานการผลิตเดียวกัน
๒. การเป็นภูมิภาคที่มีขีดความสามารถในการแข่งขันสูง
๓. การเป็นภูมิภาคที่มีการพัฒนาทางเศรษฐกิจที่เท่าเทียมกัน
๔. การเป็นภูมิภาคที่มีการบูรณาการเข้ากับเศรษฐกิจโลก

จากการที่องค์การบริหารส่วนตำบลสะเอียบได้กำหนดยุทธศาสตร์การพัฒนา ไว้จำนวน ๘ ยุทธศาสตร์ ดังนั้น จึงวิเคราะห์การเปลี่ยนแปลงในระดับภูมิภาค หรือ การเข้าสู่ AEC ที่จะส่งผลกระทบต่อองค์การบริหารส่วนตำบลสะเอียบ ในยุทธศาสตร์ต่างๆ ดังนี้

#### ๑. ยุทธศาสตร์การพัฒนาด้านโครงสร้างพื้นฐาน

การเข้าสู่ประชาคมเศรษฐกิจอาเซียน (AEC) ของไทย ทำให้องค์กรปกครองส่วนท้องถิ่น โดยเฉพาะอย่างยิ่งองค์การบริหารส่วนตำบลสะเอียบ ต้องให้ความสำคัญกับการพัฒนาโครงสร้างพื้นฐานเพื่อรองรับการหลั่งไหลเข้ามาของประชากรประเทศเพื่อนบ้านไม่ว่าจะเข้ามาในฐานะนักท่องเที่ยว คนทำงาน หรือ การอื่นใด การพัฒนาโครงสร้างพื้นฐานที่สำคัญ เช่น ถนน ป้ายจราจรที่มีภาษาอังกฤษและภาษาต่างประเทศที่จำเป็น เป็นต้น

#### ๒. ยุทธศาสตร์การพัฒนาด้านการจัดการศึกษาอย่างทั่วถึงและได้มาตรฐาน

##### การศึกษา

ภาษาอังกฤษยังเป็นภาษาที่คนไทยมีความเชี่ยวชาญในการสื่อสารน้อยกว่าประเทศอื่นๆ ในอาเซียน ดังนั้น องค์การบริหารส่วนตำบลสะเอียบ จึงได้เริ่มต้นสนับสนุน ส่งเสริมการนำครูชาวต่างชาติจากมูลนิธิกระจกเงาเข้ามาสอนภาษาอังกฤษโดยการให้อยู่กินกับชาวบ้าน โรงเรียนในพื้นที่ เพื่อนำร่องไปสู่โครงการอื่นๆ ในการเร่งรัดพัฒนาให้ประชาชนในพื้นที่มีทักษะในการสนทนาภาษาอังกฤษเพิ่มมากขึ้น

##### ศาสนา

อาจเกิดความขัดแย้งในการเผยแพร่ศาสนาของชาวต่างชาติที่เดินทางเข้ามาในไทยมากขึ้น เช่น อาจมีการเผยแพร่ศาสนาคริสต์ ศาสนาอิสลาม อาจมีการกระทบกระทั่งกันระหว่างผู้นับถือศาสนาที่แตกต่างกัน

กัน เช่น ชาวคริสต์เียนมาท่องเที่ยวในวัดที่เป็นแหล่งท่องเที่ยวและมีการลบลู่อย่างรู้เท่าไม่ถึงการณ์ เป็นต้น

### วัฒนธรรม

ประชาสังคมและวัฒนธรรมอาเซียน (ASEAN SOCIO-CULTURAL COMMUNITY) มีแผนปฏิบัติการด้านสังคมและวัฒนธรรมอาเซียนระบุในแผนปฏิบัติการเวียงจันทน์ที่สำคัญ คือ การพัฒนามนุษย์และการสร้างอัตลักษณ์อาเซียน ต้องสร้างความตระหนักรู้ถึงความแตกต่างในมรดกทางวัฒนธรรม เช่น มุสลิมมีอาหารที่เป็นข้อห้าม ตามธรรมเนียมบรูไนไม่มีการจับมือกับเพศตรงข้าม การใช้มือซ้ายในการส่งของหรือนามบัตรให้แก่ชาวมุสลิมถือเป็นสิ่งไม่สุภาพ เป็นต้น

#### ๓. ยุทธศาสตร์การพัฒนาด้านการพัฒนาคุณภาพชีวิต

ปัญหาสังคมจะรุนแรงถ้าไม่ได้รับการวางแผนที่ดี เนื่องจากจะมีขยะจำนวนมากมากขึ้น ปัญหาการแบ่งชนชั้น ถ้าคนไทยทำงานกับคนต่างชาติที่ด้อยกว่า อาจมีการแบ่งชนชั้นกันได้ จะมีชุมชนสลัมเกิดขึ้น และอาจมี พม่าทาว์น ลาวทาว์น กัมพูชาทาว์น ปัญหาอาชญากรรมจะรุนแรง สถิติการก่ออาชญากรรมจะเพิ่มขึ้นอย่างมากจากชนชั้นที่มีปัญหา คนจะทำผิดกฎหมายมากขึ้นเนื่องจากไม่รู้กฎหมาย

#### ๔. ยุทธศาสตร์การพัฒนาด้านการพัฒนาสิ่งแวดล้อม

การบุกรุกพื้นที่ป่าอาจมีมากขึ้น ด้วยสาเหตุทั้งที่เกิดจากคนไทยและชาวต่างชาติ สาเหตุที่เกิดจากคนไทยคือการเพิ่มขึ้นของจำนวนประชากรทำให้ที่ทำกินไม่เพียงพอต่อความต้องการ หรือการขายที่ดินให้นายทุนต่างชาติแล้วไม่มีที่ทำกินจึงต้องไปเปิดป่าใหม่ ส่วนสาเหตุจากชาวต่างชาติ อาจมีนายทุนเข้ามาทำลายทรัพยากรธรรมชาติและสิ่งแวดล้อม เช่น การตัดไม้เพื่อผลประโยชน์ทางเศรษฐกิจ การเข้าสัมปทานเหมืองแร่หรือทรัพยากรธรรมชาติที่สำคัญอื่นๆ มลพิษจากข้อเสียข้ามแดน เช่น อาจมีขยะข้ามแดน

#### ๕. ยุทธศาสตร์การพัฒนาด้านการดูแลสุขภาพความปลอดภัยในชีวิตและทรัพย์สิน

การเข้าสู่ประชาคมเศรษฐกิจอาเซียน (AEC) ของไทย ทำให้องค์กรปกครองส่วนท้องถิ่นโดยเฉพาะอย่างยิ่งองค์การบริหารส่วนตำบลละเอียดต้องให้ความสำคัญกับการจัดระเบียบชุมชนสังคมและความสงบเรียบร้อยมากขึ้น เนื่องจากกฎหมายและวัฒนธรรมของแต่ละชนชาติอาจมีความแตกต่างกัน ดังนั้นอาจมีการฝ่าฝืนกฎหมายจากชาวต่างประเทศในไทยมากขึ้นทั้งโดยตั้งใจและความไม่รู้กฎหมาย อีกทั้ง อาจเกิดปัญหาอาชญากรรม ยาเสพติด เพิ่มขึ้นจากการหลั่งไหลของแรงงานต่างด้าวที่เข้ามาทำงานในไทยมากขึ้น

#### ๖. ยุทธศาสตร์การพัฒนาด้านการบริหารจัดการบ้านเมืองที่ดี

ด้านการเมืองในระดับชาติอาจยังความขัดแย้งด้านการเมืองระหว่างรัฐสมาชิกด้วยตนเองรวมทั้งปัญหาการก่อการร้ายที่เป็นผลมาจากการเมือง ซึ่งประเทศใดประเทศหนึ่งไม่สามารถแก้ไขได้โดยลำพัง

การบริหารภาครัฐต้องเร่งรัดพัฒนาให้ตอบสนองการให้บริการ โดยเฉพาะอย่างยิ่งการให้บริการในด้านการอนุญาต อนุมัติ ต่างๆ ซึ่งต้องมีคู่มือภาษาอังกฤษ จีน เป็นต้น เพื่อสื่อสารกับชาวต่างชาติที่ต้องการทำนิติกรรมต่างๆซึ่งเกี่ยวกับรัฐ เช่น การเสียภาษีบำรุงท้องที่ การเสียภาษีป้าย เป็นต้น อีกทั้งเจ้าหน้าที่ภาครัฐจำเป็นต้องพัฒนาการใช้ภาษาอังกฤษให้อยู่ในระดับที่สื่อสารกับผู้ใช้บริการที่เป็นชาวต่างชาติ

### 3.3 ความเชื่อมโยงยุทธศาสตร์การพัฒนาจังหวัดกับยุทธศาสตร์การพัฒนาขององค์การบริหารส่วนตำบลเสวยียบ

แบบ ยท.๐๑

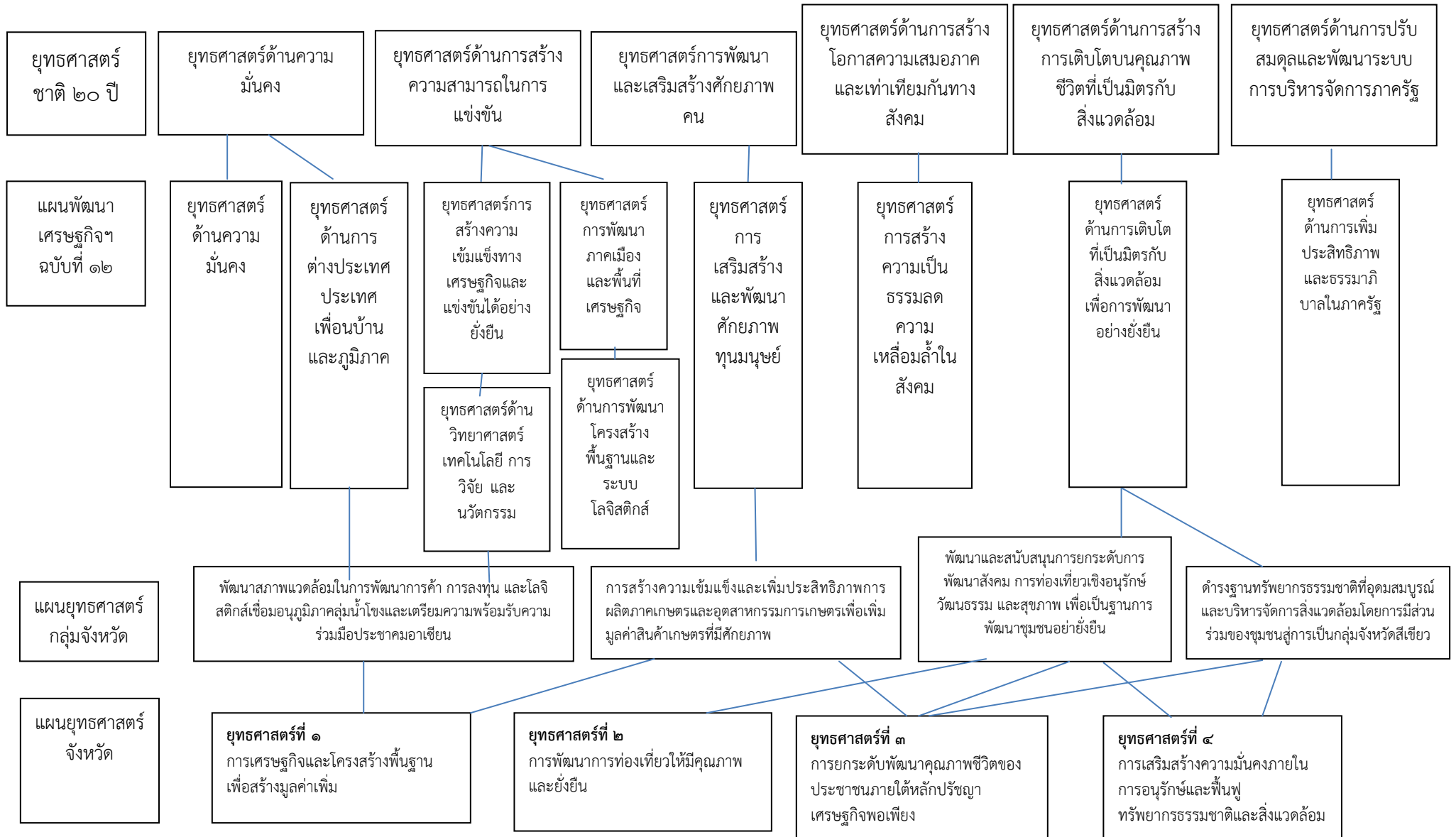

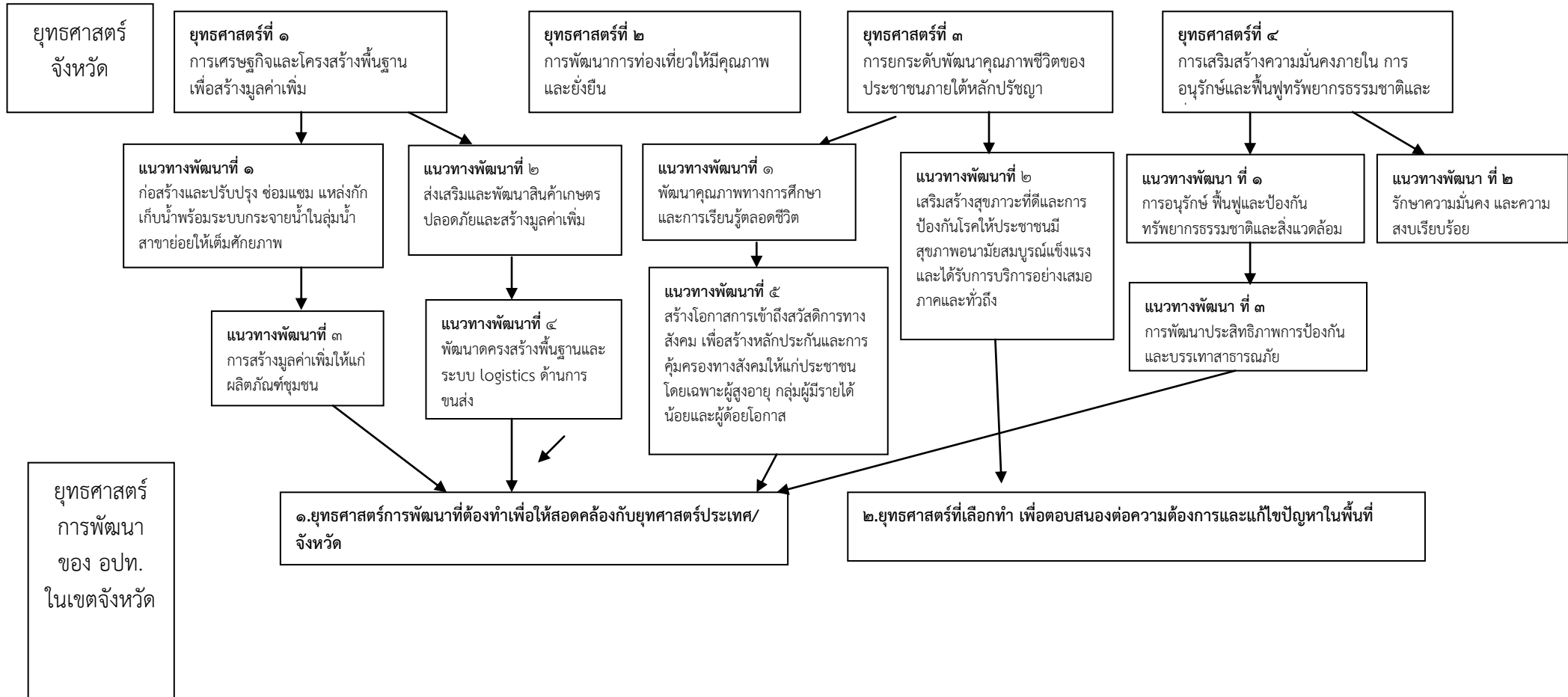

ยุทธศาสตร์การพัฒนาของ อปท.ในเขตจังหวัด และแนวทางการพัฒนาของ อปท.ในเขตจังหวัด

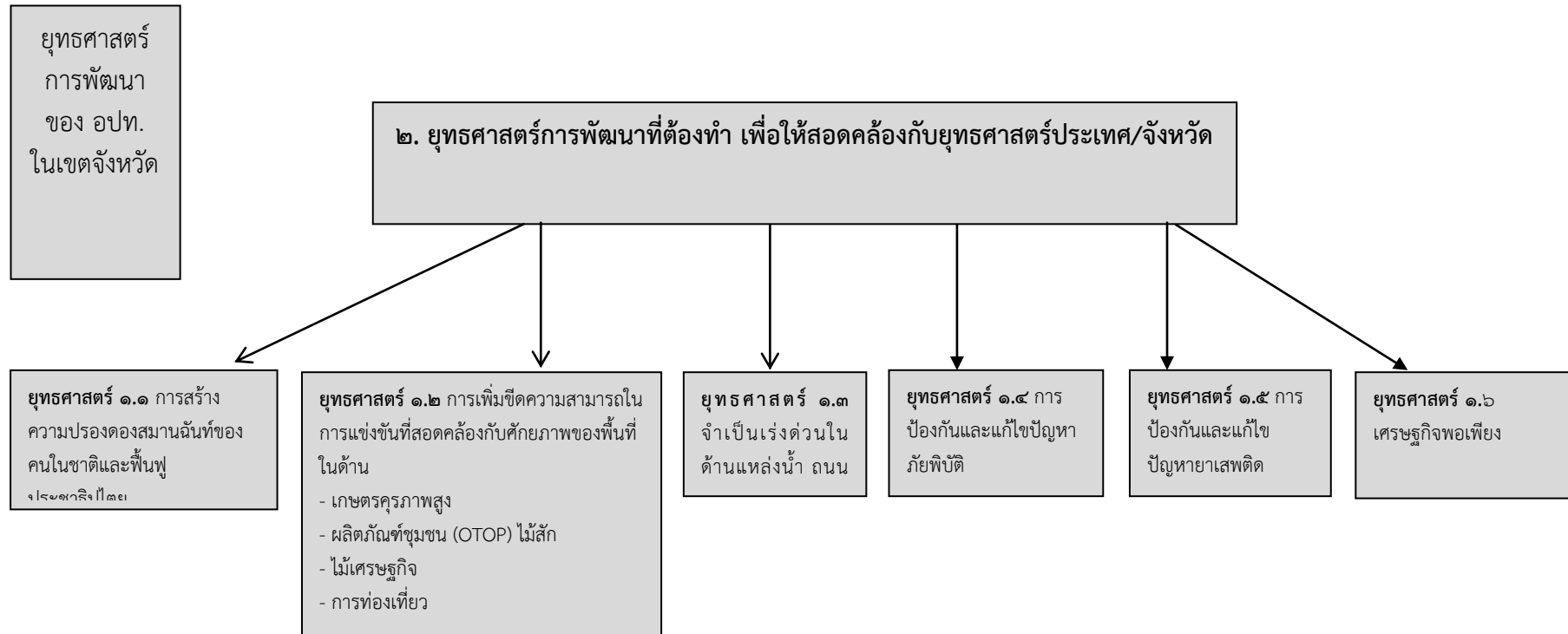

ยุทธศาสตร์การพัฒนาของ อปท.ในเขตจังหวัด และแนวทางการพัฒนาของ อปท.ในเขตจังหวัด

ยุทธศาสตร์  
การพัฒนา  
ของ อปท.  
ในเขตจังหวัด





ยุทธศาสตร์การพัฒนาของ อปท.ในเขตจังหวัด และแนวทางการพัฒนาของ อปท.ในเขตจังหวัด

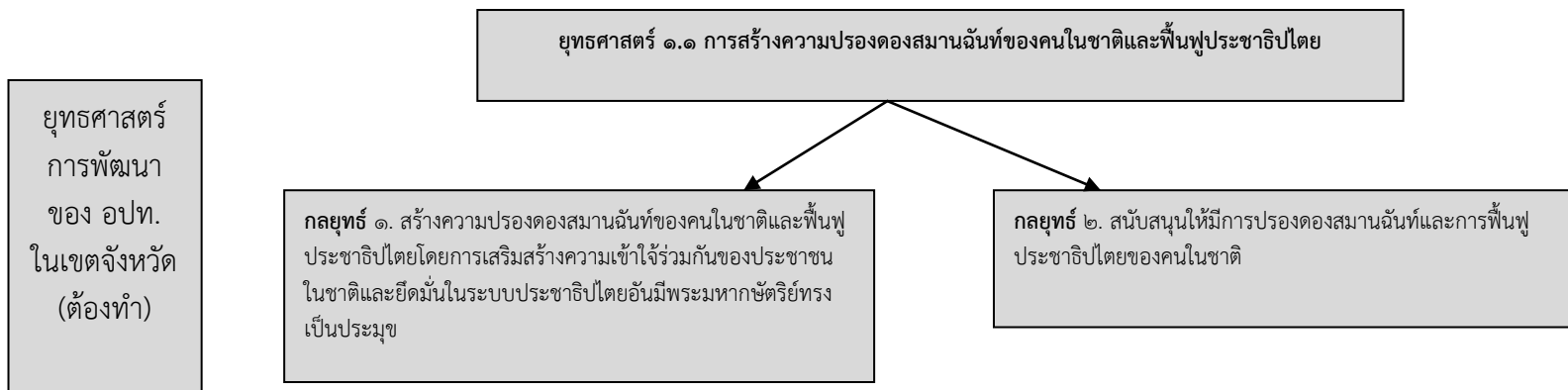

ยุทธศาสตร์การพัฒนาของ อปท.ในเขตจังหวัด และแนวทางการพัฒนาของ อปท.ในเขตจังหวัด

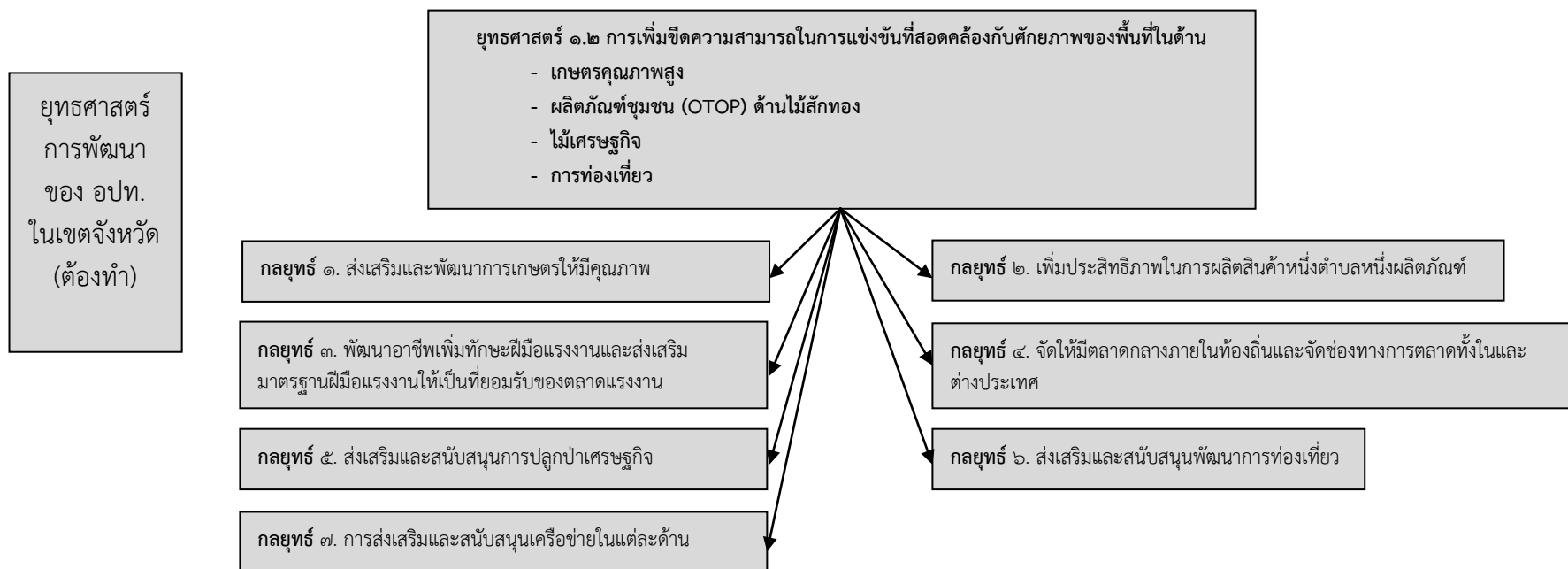

ยุทธศาสตร์การพัฒนาของ อปท.ในเขตจังหวัด และแนวทางการพัฒนาของ อปท.ในเขตจังหวัด

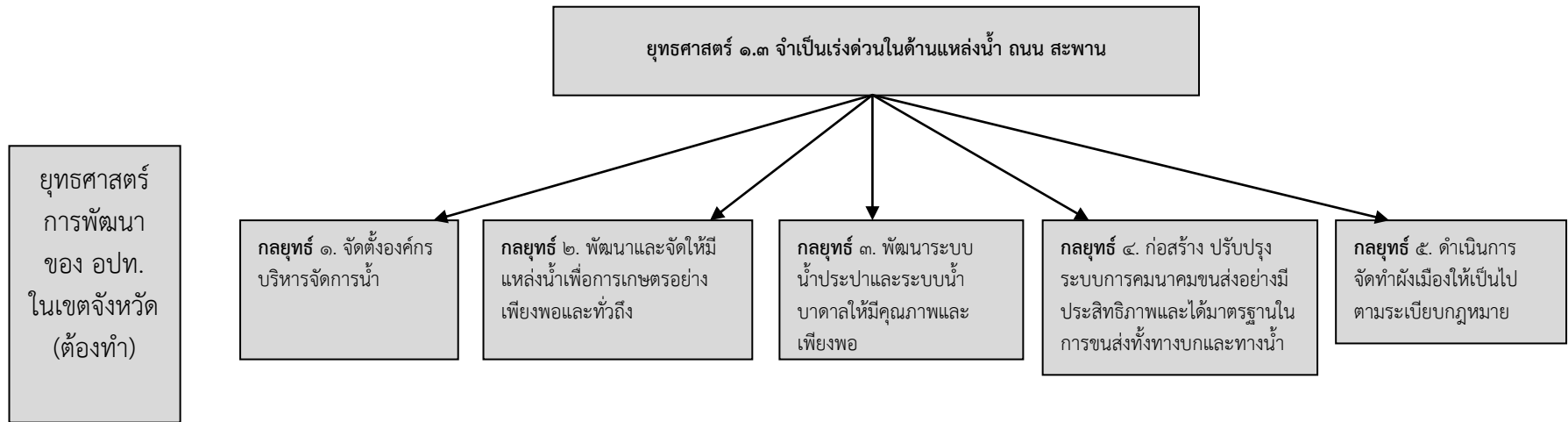

ยุทธศาสตร์การพัฒนาของ อปท.ในเขตจังหวัด และแนวทางการพัฒนาของ อปท.ในเขตจังหวัด

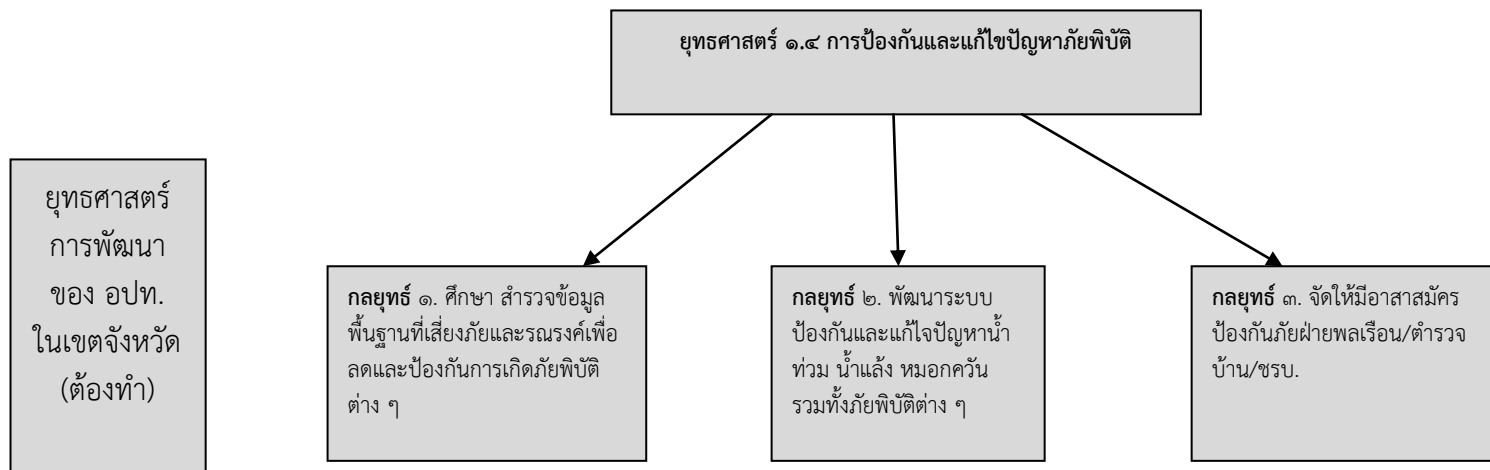

ยุทธศาสตร์การพัฒนาของ อปท.ในเขตจังหวัด และแนวทางการพัฒนาของ อปท.ในเขตจังหวัด

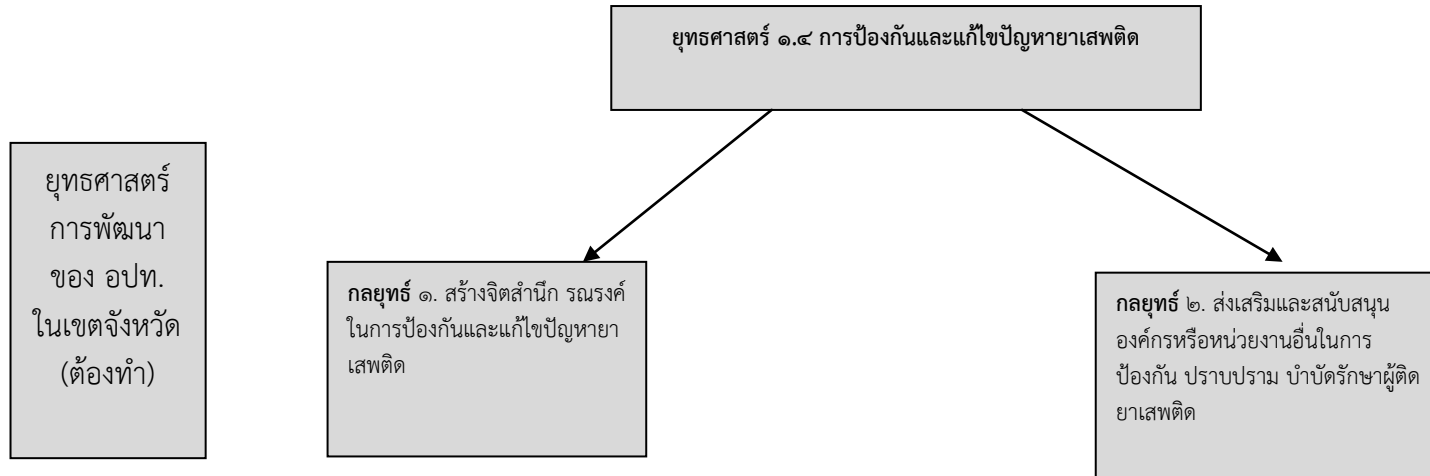

ยุทธศาสตร์การพัฒนาของ อปท.ในเขตจังหวัด และแนวทางการพัฒนาของ อปท.ในเขตจังหวัด

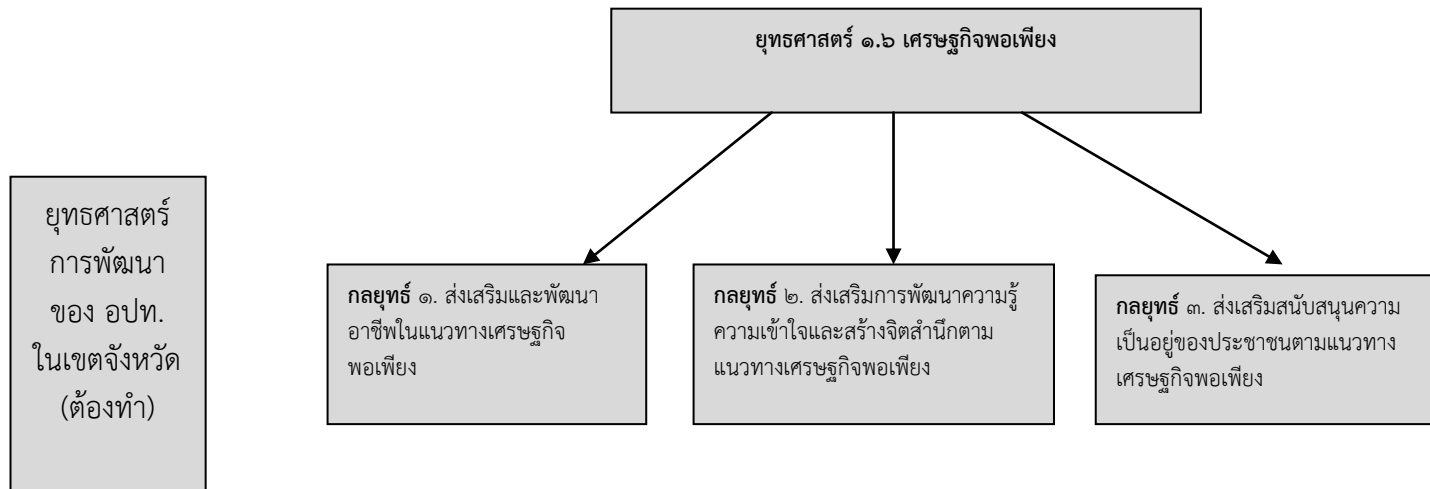

ยุทธศาสตร์การพัฒนาของ อปท.ในเขตจังหวัด และแนวทางการพัฒนาของ อปท.ในเขตจังหวัด

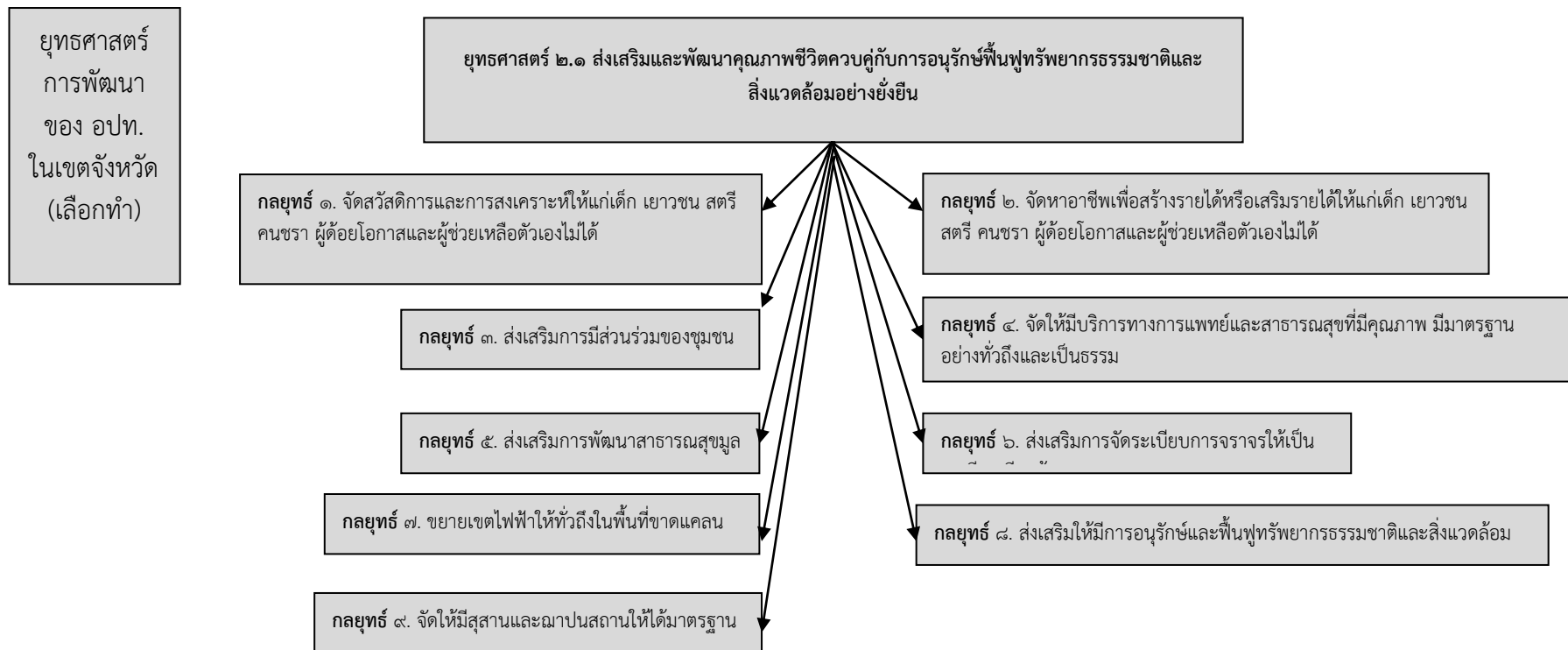

ยุทธศาสตร์การพัฒนาของ อปท.ในเขตจังหวัด และแนวทางการพัฒนาของ อปท.ในเขตจังหวัด

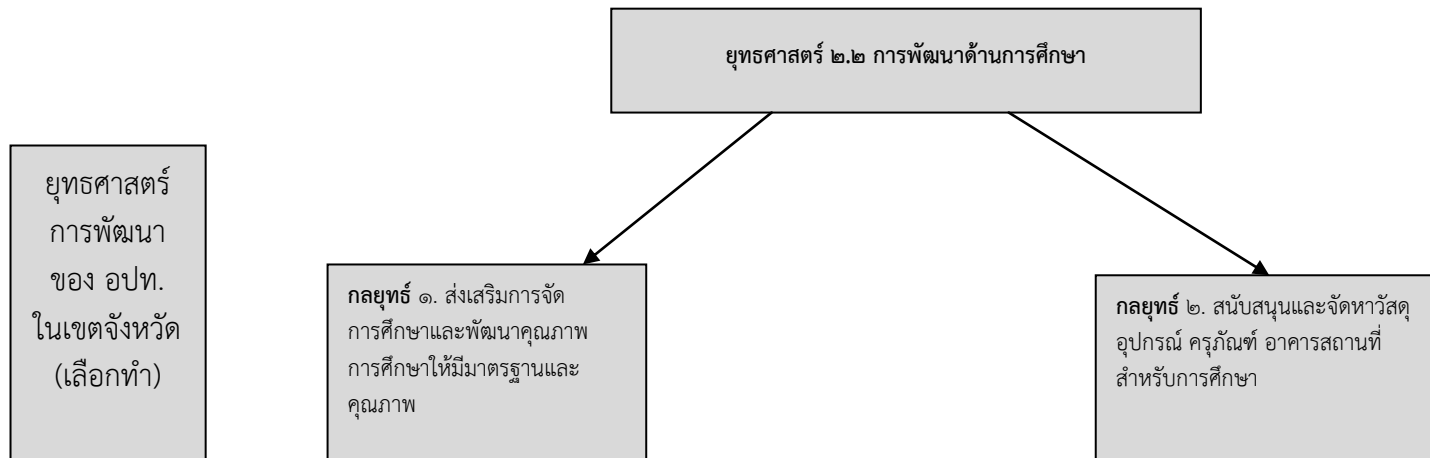



ยุทธศาสตร์การพัฒนาของ อปท.ในเขตจังหวัด และแนวทางการพัฒนาของ อปท.ในเขตจังหวัด

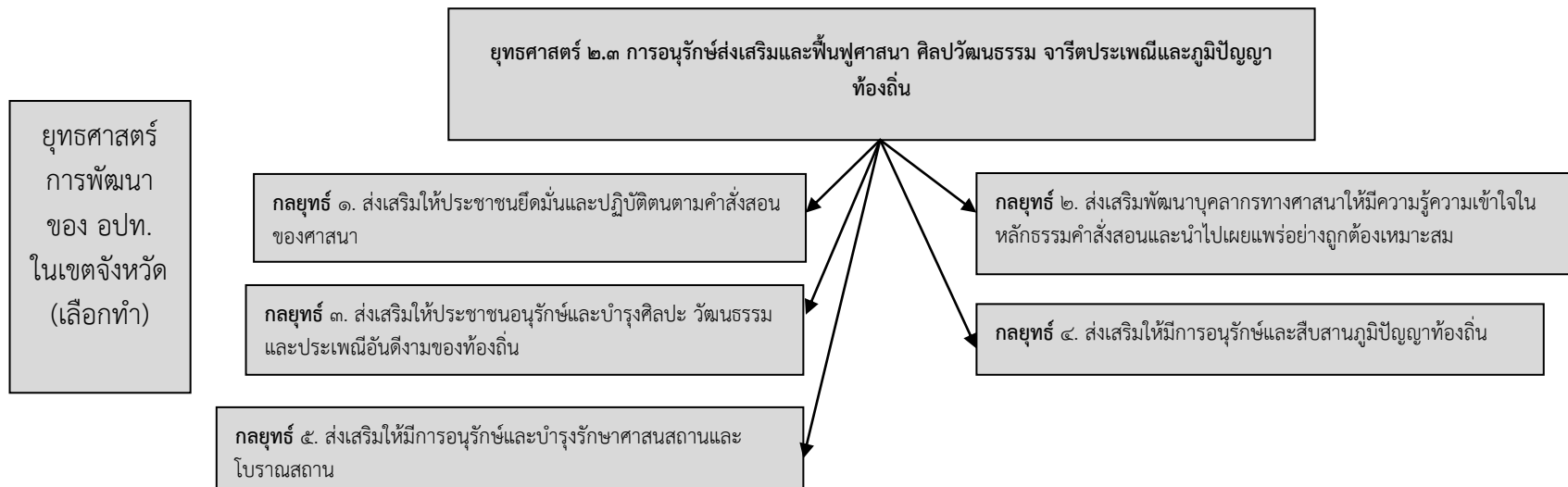

ยุทธศาสตร์การพัฒนาของ อปท.ในเขตจังหวัด และแนวทางการพัฒนาของ อปท.ในเขตจังหวัด

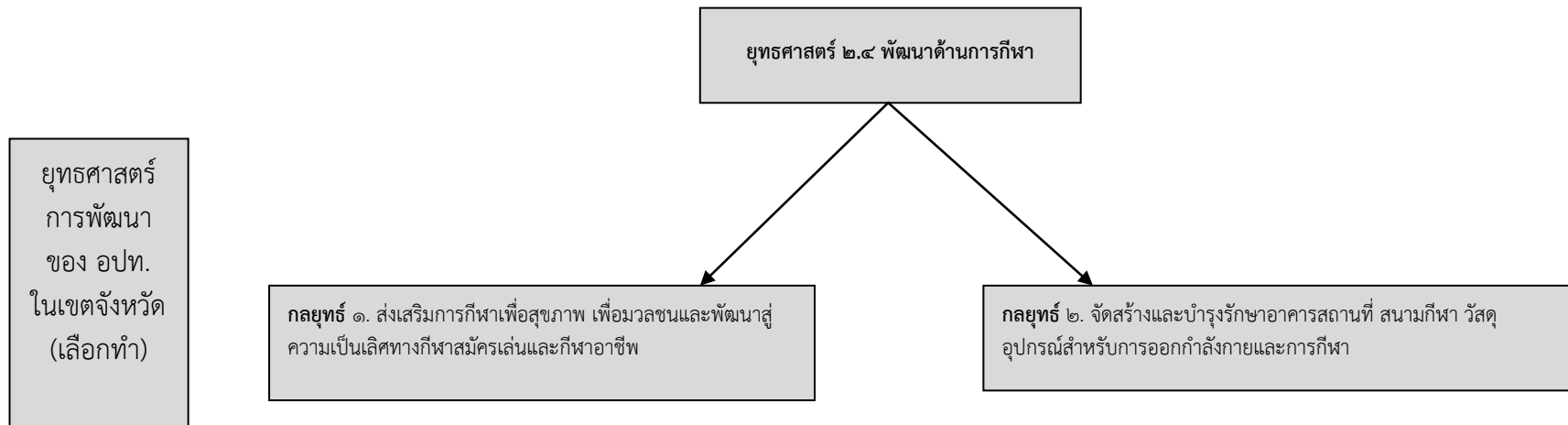

ยุทธศาสตร์การพัฒนาของ อปท.ในเขตจังหวัด และแนวทางการพัฒนาของ อปท.ในเขตจังหวัด

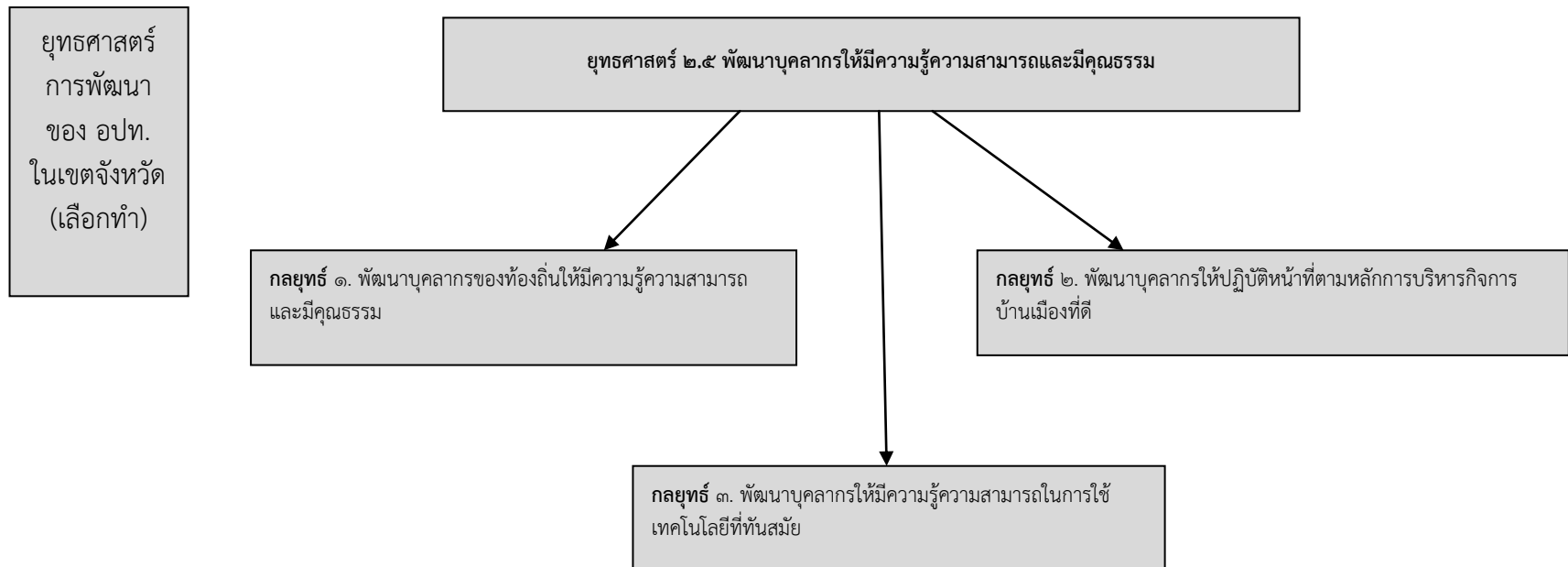

ยุทธศาสตร์การพัฒนาของ อปท.ในเขตจังหวัด และแนวทางการพัฒนาของ อปท.ในเขตจังหวัด

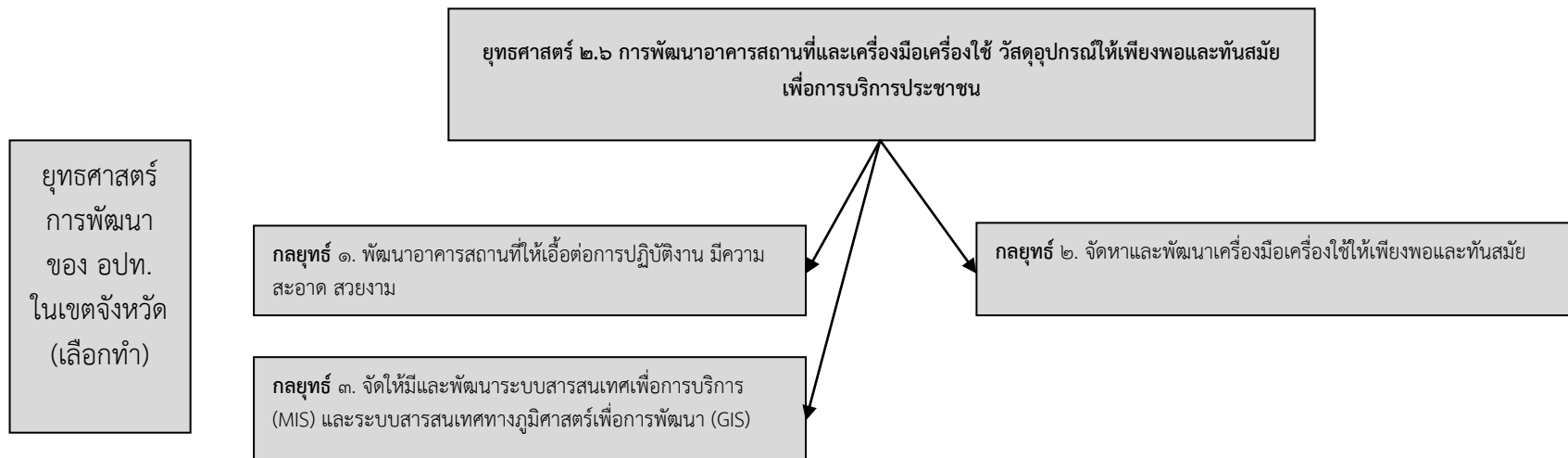

ยุทธศาสตร์การพัฒนาของ อปท.ในเขตจังหวัด และแนวทางการพัฒนาของ อปท.ในเขตจังหวัด

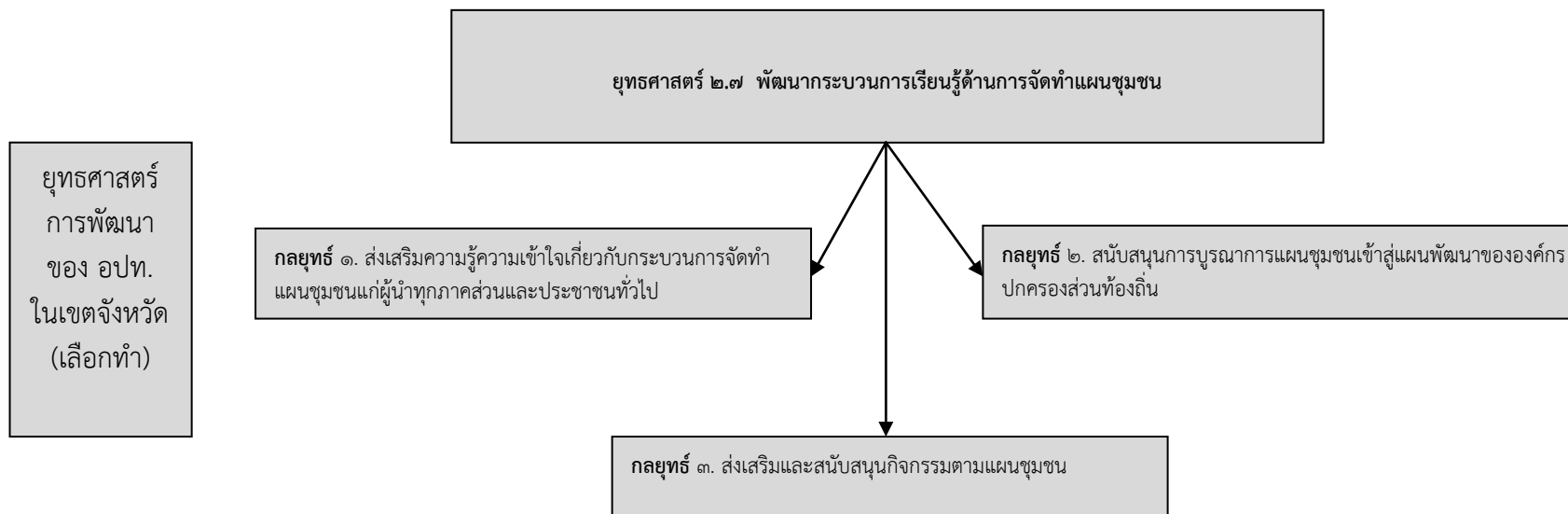

โครงสร้างเชื่อมโยงแผนยุทธศาสตร์การพัฒนา อปท.ในเขตจังหวัด กับ แผนพัฒนาท้องถิ่นสี่ปี อบต.สะเอียบ (พ.ศ.๒๕๖๑-๒๕๖๔)

แบบ ยท.๐๑

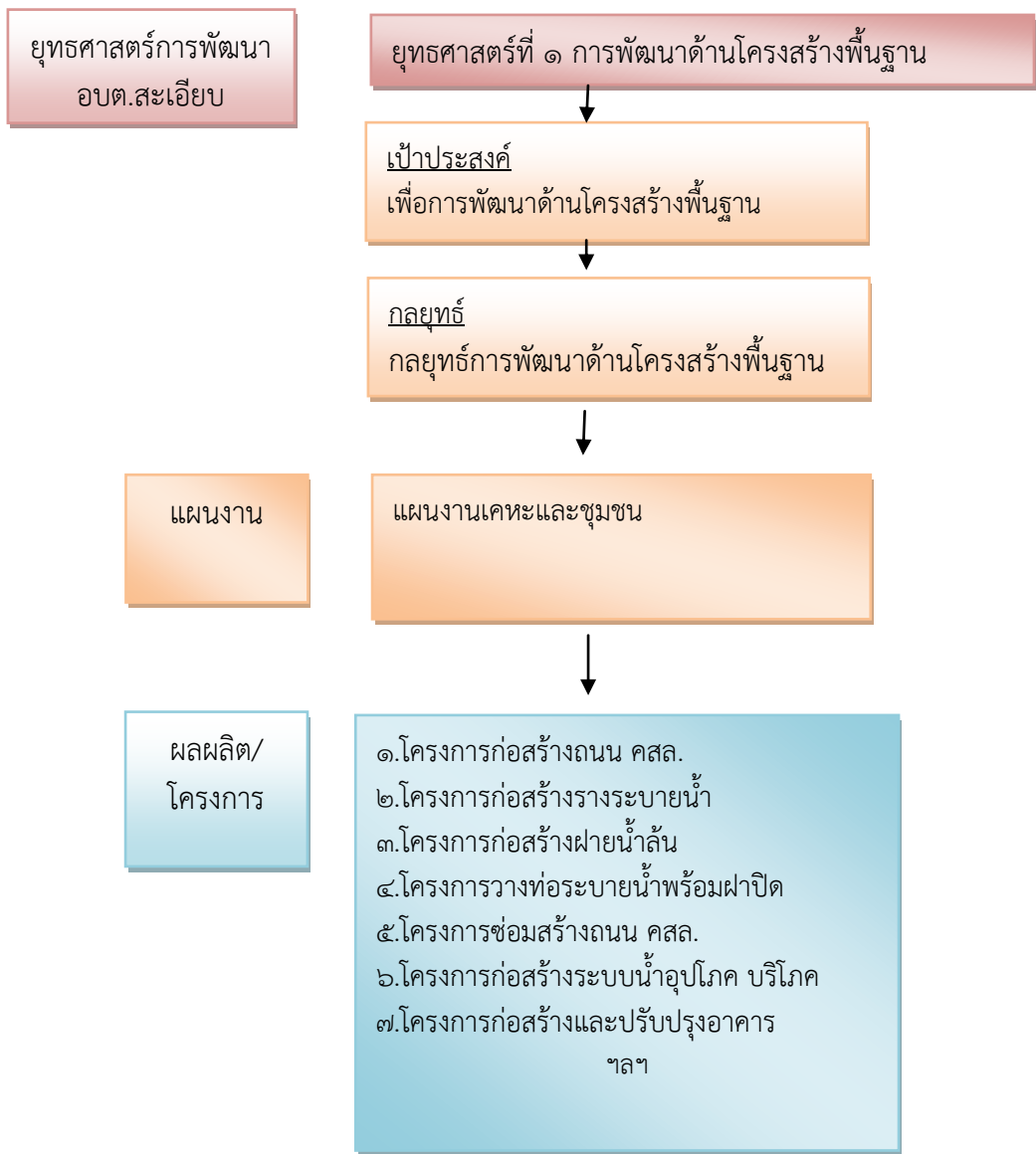

ยุทธศาสตร์  
การพัฒนา  
อบต.สะเอียบ

ยุทธศาสตร์ที่ ๒ การพัฒนาด้านสังคมและส่งเสริมคุณภาพชีวิต

เป้าประสงค์  
เพื่อการพัฒนาด้านสังคมและส่งเสริมคุณภาพชีวิต

กลยุทธ์  
กลยุทธ์การพัฒนาด้านสังคมและส่งเสริมคุณภาพชีวิต

แผนงาน

แผนงานสร้างความเข้มแข็งของชุมชน  
แผนงานการศาสนา วัฒนธรรมและนันทนาการ  
แผนงานสาธารณสุข

ผลผลิต/  
โครงการ

๑. โครงการส่งเสริมสุขภาพผู้สูงอายุ
๒. สนับสนุนเบี้ยยังชีพผู้สูงอายุ คนพิการ ผู้ดัดจริต และสงเคราะห์ให้แก่ผู้ด้อยโอกาสทางสังคม
๓. สนับสนุนกิจกรรมด้านศาสนา ประเพณีวัฒนธรรมและภูมิปัญญาท้องถิ่น

ยุทธศาสตร์การพัฒนา  
อบต.สะเอียบ

ยุทธศาสตร์ที่ ๓ การพัฒนาด้านการจัดระเบียบชุมชนสังคมและความสงบเรียบร้อย

เป้าประสงค์  
เพื่อการพัฒนาด้านการจัดระเบียบชุมชนและรักษาความสงบเรียบร้อย

กลยุทธ์  
กลยุทธ์การพัฒนาด้านการจัดระเบียบชุมชนและรักษาความสงบเรียบร้อย

แผนงาน

แผนงานสร้างความเข้มแข็งของชุมชน  
แผนงานรักษาความสงบภายใน

ผลผลิต/  
โครงการ

๑. โครงการป้องกันและลดอุบัติเหตุช่วงเทศกาล
  ๒. อุดหนุนโครงการรักษาความสงบภายในหมู่บ้าน
  ๓. โครงการหมู่บ้านเข้มแข็งเอาชนยะยาเสพติด
  ๔. ศูนย์อำนวยการป้องกันและปราบปรามยาเสพติด อบต.สะเอียบ
- ฯลฯ



ยุทธศาสตร์การพัฒนา  
อบต.สะเอียบ

ยุทธศาสตร์ที่ ๔ การพัฒนาด้านการวางแผนการส่งเสริมการลงทุนพาณิชย์กรรมและการท่องเที่ยว

เป้าประสงค์  
เพื่อการพัฒนาด้านการวางแผนการส่งเสริมการลงทุนพาณิชย์กรรมและการท่องเที่ยว

กลยุทธ์  
กลยุทธ์การพัฒนาด้านการวางแผนการส่งเสริมการลงทุนพาณิชย์กรรมและการท่องเที่ยว

แผนงาน

แผนงานการศาสนา วัฒนธรรมและนันทนาการ

ผลิต/โครงการ

๑. โครงการส่งเสริมการท่องเที่ยวเชิงอนุรักษ์ชมป่าสักทอง  
 ฯลฯ

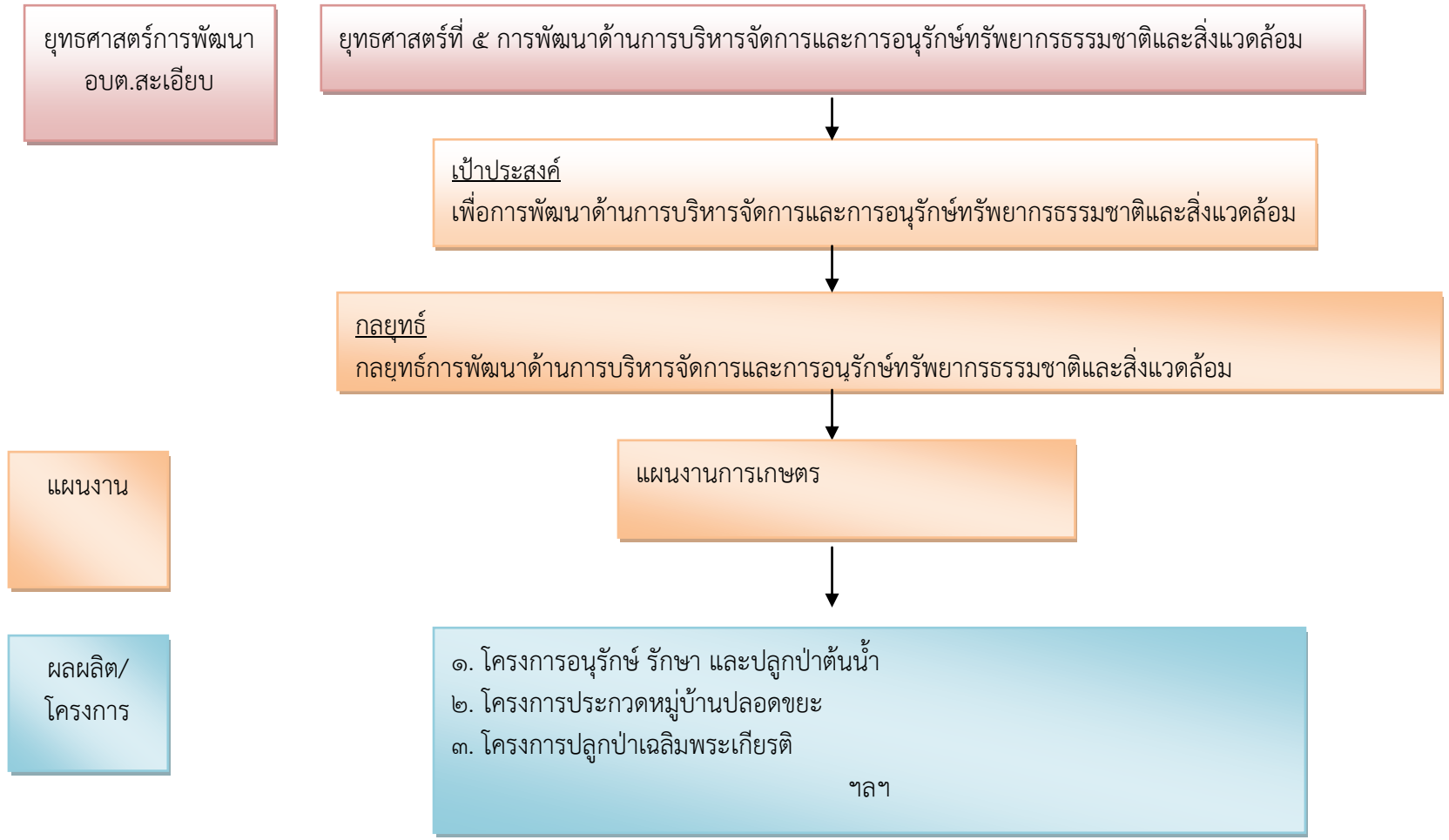

ยุทธศาสตร์การพัฒนา  
อบต.สะเอียบ

ยุทธศาสตร์ที่ ๖ การพัฒนาทางการศึกษา ศาสนาและวัฒนธรรม

เป้าประสงค์  
เพื่อการพัฒนาทางการศึกษา ศาสนาและวัฒนธรรม

กลยุทธ์  
กลยุทธ์การพัฒนาทางการศึกษา ศาสนาและวัฒนธรรม

แผนงาน

แผนงานการศึกษา  
แผนงานการศาสนา วัฒนธรรมและนันทนาการ

ผลิต/โครงการ

๑. สนับสนุนทางการศึกษา
๒. โครงการงานประเพณีวัฒนธรรม/กิจกรรมวันสำคัญต่างๆ ทางศาสนา ฯลฯ

ยุทธศาสตร์การพัฒนา  
อบต.สะเอียบ

ยุทธศาสตร์ที่ ๗ การพัฒนาด้านการเมืองและการบริหาร

เป้าประสงค์  
เพื่อการพัฒนาด้านการเมืองและการบริหาร

กลยุทธ์  
กลยุทธ์การพัฒนาด้านการเมืองและการบริหาร

แผนงาน

แผนงานบริหารทั่วไป  
แผนงานการศึกษา  
แผนงานเคหะและชุมชน  
แผนงานงบกลาง

ผลผลิต/  
โครงการ

๑. เงินเดือน/ค่าตอบแทนฝ่ายการเมือง
  ๒. ค่าใช้จ่ายสำหรับการเลือกตั้ง
  ๓. สนับสนุนการบริหารงานบุคคลและค่าตอบแทน
  ๔. เงินสำรองจ่าย
  ๕. สนับสนุน - ค่าใช้สอย ,ค่าวัสดุ, ค่าสาธารณูปโภค, ค่าครุภัณฑ์
  ๖. จัดหาวัสดุ /ซ่อมแซม/ปรับปรุง วัสดุ ครุภัณฑ์ ต่างๆ
  ๗. โครงการปรับปรุงระบบแผนที่ภาษีและทะเบียนทรัพย์สิน
- ฯลฯ

๓.๔ แผนผังยุทธศาสตร์ (Strategic map)

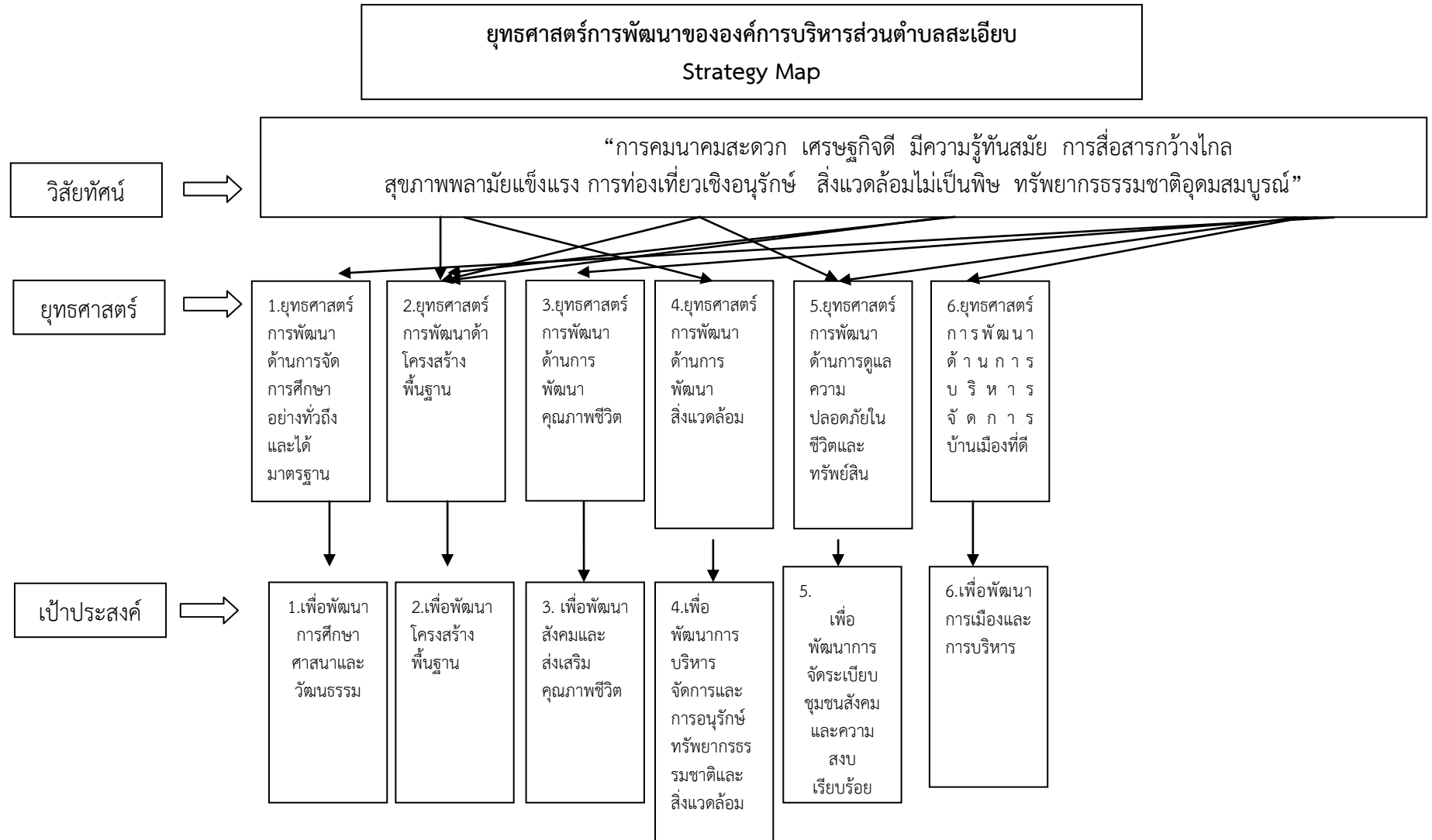

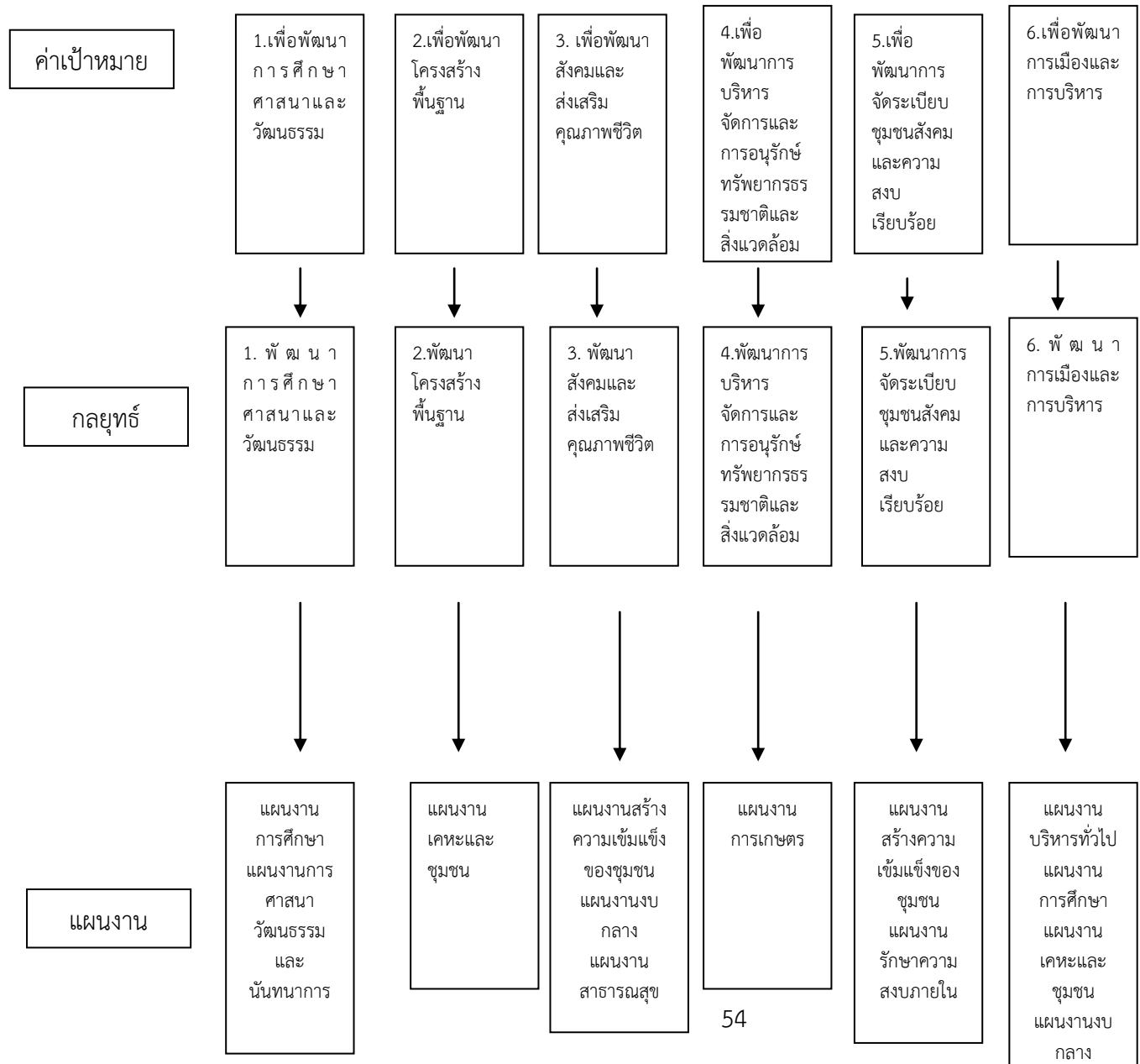

๓.๕ รายละเอียดยุทธศาสตร์

แบบ ยท.๐๓

ความเชื่อมโยงกับยุทธศาสตร์จังหวัด	ยุทธศาสตร์ อปท.ในเขตจังหวัด	ยุทธศาสตร์ อปท.	เป้าประสงค์	ตัวชี้วัดผลผลิต/โครงการ	ค่าเป้าหมาย				ความก้าวหน้าของเป้าหมาย	กลยุทธ์	ผลผลิต/โครงการ	หน่วยงานรับผิดชอบหลัก	หน่วยสนับสนุน
					๖๑	๖๒	๖๓	๖๔					
ยุทธศาสตร์ที่ ๔	ยุทธศาสตร์ที่ ๒.๒	ยุทธศาสตร์ที่ ๑ การพัฒนาด้านการจัดการศึกษาอย่างทั่วถึงและได้มาตรฐาน	เพื่อพัฒนาด้านการศึกษาศาสนาและวัฒนธรรม	๑.ระบบการศึกษาได้รับการพัฒนาและมีคุณภาพที่เพิ่มขึ้น ๒.ศาสนา ขนบธรรมเนียม ประเพณี วัฒนธรรมท้องถิ่น ได้รับการอนุรักษ์และบำรุงรักษาเพิ่มขึ้นอย่างต่อเนื่อง	๓๙	๓๖	๓๗	๓๕	๕	เพื่อพัฒนาด้านการศึกษาศาสนาและวัฒนธรรม	โครงการด้านการศึกษาศาสนาและวัฒนธรรม	กองการศึกษา	กระทรวงศึกษาฯ กระทรวงวัฒนธรรม
ยุทธศาสตร์ที่ ๒	ยุทธศาสตร์ที่ ๑.๓	ยุทธศาสตร์ที่ ๒ การพัฒนาด้านโครงสร้างพื้นฐาน	เพื่อพัฒนาโครงสร้างพื้นฐาน	โครงสร้างพื้นฐานมีจำนวนเพิ่มมากขึ้น	๖๓	๗๖	๖๙	๓๔	๕	พัฒนาโครงสร้างพื้นฐาน	การก่อสร้างโครงสร้างพื้นฐานต่างๆ	กองช่าง	อบจ.
ยุทธศาสตร์ที่ ๔	ยุทธศาสตร์ที่ ๒.๑	ยุทธศาสตร์ที่ ๓ การพัฒนาด้านคุณภาพชีวิต	เพื่อพัฒนาสังคมและส่งเสริมคุณภาพชีวิต	ระดับคุณภาพชีวิตของประชาชนในตำบลละเอียดเพิ่มขึ้นอย่างต่อเนื่อง	๒๑	๑๗	๑๙	๑๖	๕	พัฒนาสังคมและส่งเสริมคุณภาพชีวิต	โครงการด้านการพัฒนาสังคมและส่งเสริมคุณภาพชีวิต	กองการศึกษา	พม.
ยุทธศาสตร์ที่ ๕	ยุทธศาสตร์ที่ ๒.๑	ยุทธศาสตร์ที่ ๔ การพัฒนาด้านการพัฒนาสิ่งแวดล้อม	เพื่อพัฒนาด้านการบริหารจัดการและการอนุรักษ์ทรัพยากรธรรมชาติและสิ่งแวดล้อม	ทรัพยากรธรรมชาติ และสิ่งแวดล้อมภายในตำบลละเอียดได้รับการจัดการดูแล อนุรักษ์และฟื้นฟูเพิ่มขึ้น	๑๓	๑๑	๑๓	๙	๕	พัฒนาการบริหารจัดการและการอนุรักษ์ทรัพยากรธรรมชาติและสิ่งแวดล้อม	โครงการด้านการบริหารจัดการและการอนุรักษ์ทรัพยากรธรรมชาติและสิ่งแวดล้อม	สำนักงานปลัด	กระทรวงทรัพยากรธรรมชาติและสิ่งแวดล้อม
ยุทธศาสตร์ที่ ๖	ยุทธศาสตร์ที่ ๑.๑	ยุทธศาสตร์ที่ ๕ การพัฒนาด้านการดูแลความปลอดภัยในชีวิตและทรัพย์สิน	เพื่อพัฒนาด้านการจัดระเบียบชุมชนสังคมและความสงบเรียบร้อย	ระดับคุณภาพชีวิตด้านความปลอดภัยมีความเป็นระเบียบเรียบร้อยของประชาชนภายในตำบลละเอียดเพิ่มขึ้นอย่างต่อเนื่อง	๑๑	๑๒	๑๑	๑๒	๕	พัฒนาการจัดระเบียบชุมชนสังคมและความสงบเรียบร้อย	โครงการด้านส่งเสริมความปลอดภัยของประชาชน	สำนักงานปลัด	จังหวัดอำนาจ
ยุทธศาสตร์ที่ ๖	ยุทธศาสตร์ที่ ๒.๕ , ๒.๖	ยุทธศาสตร์ที่ ๖ การพัฒนาด้านการบริหารจัดการบ้านเมืองที่ดี	เพื่อพัฒนาด้านการเมืองและการบริหาร	๑.ประชาธิปไตยในชุมชนมีความก้าวหน้า ชุมชนมีศักยภาพเข้มแข็งเพิ่มมากขึ้น ๒.ประสิทธิภาพการบริหารจัดการขององค์กรเพิ่มขึ้น	๒๑	๒๑	๒๑	๒๑	๕	พัฒนาการเมืองและการบริหาร	โครงการด้านการเมืองและการบริหาร	สำนักงานปลัด กองคลัง กองช่าง กองการศึกษา	กกต.

## ส่วนที่ ๔ การนำแผนพัฒนาท้องถิ่นสี่ปีไปสู่การปฏิบัติ

### ๑. ยุทธศาสตร์การพัฒนาและแผนงาน

ที่	ยุทธศาสตร์	ด้าน	แผนงาน	หน่วยงานรับผิดชอบหลัก	หน่วยงานสนับสนุน
๑	ยุทธศาสตร์การพัฒนาด้านการจัดการศึกษาอย่างทั่วถึงและได้มาตรฐาน	บริการชุมชนและสังคม บริการชุมชนและสังคม	แผนงานการศึกษา แผนงานการศาสนา วัฒนธรรมและนันทนาการ	กองการศึกษา หน่วยงานที่รับเงินอุดหนุน	สป. คลัง ช่าง
๒	ยุทธศาสตร์การพัฒนาด้านโครงสร้างพื้นฐาน	บริการชุมชนและสังคม	แผนงานเคหะและชุมชน	กองช่าง อบจ.	สป. คลัง ศึกษา
๓	ยุทธศาสตร์การพัฒนาด้านการพัฒนาคุณภาพชีวิต	บริการชุมชนและสังคม บริการชุมชนและสังคม การดำเนินงานอื่น	แผนงานสร้างความเข้มแข็งของชุมชน แผนงานสาธารณสุข แผนงานงบกกลาง	สำนักปลัด หน่วยงานที่รับเงินอุดหนุน	คลัง ช่าง ศึกษา
๔	ยุทธศาสตร์การพัฒนาด้านการพัฒนาสิ่งแวดล้อม	การเศรษฐกิจ	แผนงานการเกษตร	สำนักปลัด	คลัง ช่าง ศึกษา
๕	ยุทธศาสตร์การพัฒนาด้านการดูแลสุขภาพพลอดภัยในชีวิตและทรัพย์สิน	บริการชุมชนและสังคม บริหารทั่วไป	แผนงานสร้างความเข้มแข็งของชุมชน แผนงานรักษาความสงบภายใน	สำนักปลัด หน่วยงานที่รับเงินอุดหนุน	คลัง ช่าง ศึกษา
๖	ยุทธศาสตร์การพัฒนาด้านการบริหารจัดการบ้านเมืองที่ดี	บริหารทั่วไป การดำเนินงานอื่น	แผนงานบริหารทั่วไป แผนงานการศึกษา แผนงานเคหะและชุมชน แผนงานงบกกลาง	สำนักปลัด หน่วยงานที่รับเงินอุดหนุน	คลัง ช่าง ศึกษา



## ส่วนที่ ๕

### การติดตามและประเมินผล

#### ๑. การติดตามและประเมินผลยุทธศาสตร์

ในการจัดทำแผนพัฒนาท้องถิ่นนั้นจะต้องมีการติดตามและประเมินผลแผนพัฒนาโดยจะต้องติดตามและประเมินยุทธศาสตร์ตามระเบียบกระทรวงมหาดไทยว่าด้วยการจัดทำแผนขององค์กรปกครองส่วนท้องถิ่น พ.ศ.๒๕๔๘ หมวด ๖ ข้อ ๒๙ และระเบียบกระทรวงมหาดไทยว่าด้วยการจัดทำแผนขององค์กรปกครองส่วนท้องถิ่น (ฉบับที่ ๒) พ.ศ.๒๕๕๙ ข้อ ๑๓ และในการประเมินแผนนั้นจะต้องดำเนินการประเมินคุณภาพของแผนยุทธศาสตร์การพัฒนาตามแนวทางการติดตามและประเมินผลยุทธศาสตร์เพื่อสอดคล้องแผนพัฒนาท้องถิ่น สี่ปีขององค์กรปกครองส่วนท้องถิ่น แจ้งตามหนังสือกระทรวงมหาดไทย ที่ มท ๐๘๑๐.๒/ว ๕๗๙๗ ลงวันที่ ๑๐ ตุลาคม ๒๕๕๙ เรื่อง แนวทางและหลักเกณฑ์การจัดทำและประสานแผนพัฒนาท้องถิ่นสี่ปี(พ.ศ.๒๕๖๑ – ๒๕๖๔) ขององค์กรปกครองส่วนท้องถิ่น ตามระเบียบกระทรวงมหาดไทยว่าด้วยการจัดทำแผนขององค์กรปกครองส่วนท้องถิ่น (ฉบับที่ ๒) พ.ศ. ๒๕๕๙

#### ๒. การติดตามและประเมินผลโครงการ

ในการจัดทำแผนพัฒนาท้องถิ่นนั้น จะต้องมีการติดตามและประเมินผลแผนพัฒนาโดยจะต้องติดตามและประเมินยุทธศาสตร์ ตามระเบียบกระทรวงมหาดไทยว่าด้วยการจัดทำแผนขององค์กรปกครองส่วนท้องถิ่น พ.ศ. ๒๕๔๘ หมวด ๖ ข้อ ๒๙ และระเบียบกระทรวงมหาดไทยว่าด้วยการจัดทำแผนขององค์กรปกครองส่วนท้องถิ่น (ฉบับที่ ๒) พ.ศ.๒๕๕๙ ข้อ ๑๓ และในการประเมินแผนนั้นจะต้องดำเนินการประเมินคุณภาพของ แผนยุทธศาสตร์การพัฒนาตามแนวทางการติดตามและประเมินผลยุทธศาสตร์เพื่อสอดคล้องแผนพัฒนาท้องถิ่น สี่ปีขององค์กรปกครองส่วนท้องถิ่น แจ้งตามหนังสือกระทรวงมหาดไทย ที่ มท ๐๘๑๐.๒/ว ๕๗๙๗ ลงวันที่ ๑๐ ตุลาคม ๒๕๕๙ เรื่อง แนวทางและหลักเกณฑ์การจัดทำและประสานแผนพัฒนาท้องถิ่นสี่ปี (พ.ศ.๒๕๖๑ – ๒๕๖๔) ขององค์กรปกครองส่วนท้องถิ่น ตามระเบียบกระทรวงมหาดไทย ว่าด้วยการจัดทำแผนขององค์กรปกครองส่วนท้องถิ่น (ฉบับที่ ๒) พ.ศ.๒๕๕๙

#### ๓. สรุปผลการพัฒนาท้องถิ่นในภาพรวม

##### ๓.๑ การวัดผลในเชิงปริมาณและเชิงคุณภาพ

##### (๑) การวัดผลในเชิงปริมาณ

ตามที่องค์การบริหารส่วนตำบลได้ดำเนินการจัดทำแผนพัฒนาขึ้นมาเพื่อใช้เป็นเครื่องมือในการพัฒนาองค์การบริหารส่วนตำบลให้บรรลุเป้าหมายที่วางไว้ เกิดประสิทธิภาพประสิทธิผลสูงสุดในการแก้ไขปัญหาให้กับประชาชนในการจัดทำแผนพัฒนานั้นจะต้องมีการติดตามและประเมินผลแผนพัฒนา ตามระเบียบกระทรวงมหาดไทยว่าด้วยการจัดทำแผนขององค์กรปกครองส่วนท้องถิ่น พ.ศ.๒๕๔๘ หมวด ๖ ข้อ ๒๙ และระเบียบกระทรวงมหาดไทยว่าด้วยการจัดทำแผนขององค์กรปกครองส่วนท้องถิ่น (ฉบับที่ ๒) พ.ศ.๒๕๕๙ ข้อ ๑๓ โดยคณะกรรมการติดตามและประเมินแผนพัฒนาเป็นผู้ดำเนินการติดตามและประเมินผลแผนพัฒนา ซึ่งคณะกรรมการจะต้องดำเนินการกำหนดแนวทาง วิธีการในการติดตามและประเมินผลแผนพัฒนา ดำเนินการติดตามและประเมินผลแผนพัฒนา รายงานผลและเสนอความเห็นซึ่งได้จากการติดตามและประเมินผลแผนพัฒนาต่อผู้บริหารท้องถิ่น เพื่อให้ผู้บริหารท้องถิ่นเสนอต่อสภาท้องถิ่น และคณะกรรมการพัฒนาท้องถิ่น พร้อมทั้งประกาศผลการติดตามและประเมินผลแผนพัฒนาให้ประชาชนในท้องถิ่นทราบในที่เปิดเผยภายในสิบห้าวันนับแต่วันรายงานผลและเสนอความเห็นดังกล่าวและต้องปิดประกาศไว้เป็นระยะเวลาไม่น้อยกว่าสามสิบวันโดยอย่างน้อยปีละสองครั้งภายในเดือนเมษายนและภายในเดือนตุลาคมของทุกปี

##### โดยเครื่องมือที่ใช้ในการติดตามและประเมินผลในเชิงปริมาณ มีดังนี้

แบบที่ ๑ การกำกับกรจัดทำแผนยุทธศาสตร์ขององค์กรปกครองส่วนท้องถิ่น

แบบที่ ๒ แบบติดตามผลการดำเนินงานขององค์กรปกครองส่วนท้องถิ่น

แบบที่ ๓/๑ แบบประเมินผลการดำเนินงานตามแผนยุทธศาสตร์

แบบประเมินคุณภาพของแผนพัฒนา

(แจ้งตามหนังสือกระทรวงมหาดไทย ที่ มท ๐๘๑๐.๒/ว ๐๗๐๓ ลงวันที่ ๒ กุมภาพันธ์ ๒๕๕๘ เรื่อง แนวทางและหลักเกณฑ์การจัดทำและประสานแผนพัฒนาสามปีขององค์กรปกครองส่วนท้องถิ่น ข้อ ๗ การวัดคุณภาพของ

แผนพัฒนาท้องถิ่น ตามนัยหนังสือกระทรวงมหาดไทย ด่วนที่สุด ที่ มท ๐๘๑๐.๒/  
๒๕๕๖ ให้แล้วเสร็จภายใน ๑๕ วัน นับแต่วันประกาศใช้แผนพัฒนาท้องถิ่น)

ว ๔๘๓๐ ลงวันที่ ๒๒ พฤศจิกายน

การติดตามและประเมินผลด้วยระบบ e-plan ([www.dla.go.th](http://www.dla.go.th))

**(๒) การวัดผลในเชิงคุณภาพ**

การจัดผลเชิงคุณภาพเทศบาลใช้การสำรวจความพึงพอใจในการวัดผลเชิงคุณภาพโดยภาพรวม โดยได้มีการประเมินความพึงพอใจ ซึ่งการประเมินความพึงพอใจทำให้ทราบถึงผลเชิงคุณภาพในการดำเนินงานของ อบต. ในภาพรวม

โดยเครื่องมือที่ใช้ในการประเมินความพึงพอใจ มีดังนี้

แบบที่ ๓/๒ แบบประเมินความพึงพอใจต่อผลการดำเนินงานของ อบต.

แบบที่ ๓/๓ แบบประเมินความพึงพอใจของประชาชนที่มีต่อการให้บริการ

**๔. ข้อเสนอแนะในการจัดทำแผนพัฒนาท้องถิ่นในอนาคต**

**๔.๑ ผลกระทบนำไปสู่อาคต**

๑. เกิดการพัฒนาที่ล่าช้าเพราะการดำเนินงานต่างๆ ขององค์กรปกครองส่วนท้องถิ่นต้องผ่านกระบวนการหลายขั้นตอน  
สลับซับซ้อน

๒. ประชาชนอาจเกิดความเบื่อหน่ายกับกระบวนการจัดทำแผนที่มีความยุ่งยากมากขึ้น

๓. ปัญหาอาจไม่ได้รับการแก้ไขอย่างตรงจุดเพราะข้อจำกัดของระเบียบกฎหมายที่ทำให้ยากและบางเรื่องอาจทำ  
ไม่ได้

**๔.๒ ข้อสังเกต ข้อเสนอแนะ ผลจากการพัฒนา**

๑) การจัดทำแผนพัฒนาท้องถิ่นสี่ปีควรพิจารณาใช้แผนยุทธศาสตร์การพัฒนามาเป็นกรอบ ในการจัดทำ  
แผนพัฒนาท้องถิ่นสี่ปีและให้มีความสอดคล้องกัน

๒) การจัดทำแผนพัฒนาท้องถิ่นสี่ปีควรพิจารณางบประมาณและคำนึงถึงสถานการณ์คลัง ในการ  
พิจารณาโครงการ/กิจกรรม ที่จะบรรจุในแผนพัฒนาท้องถิ่นสี่ปี

๓) ควรเร่งรัดให้มีการดำเนินโครงการ/กิจกรรม ที่ตั้งในข้อบัญญัติงบประมาณรายจ่าย ให้สามารถ  
ดำเนินการได้ในปีงบประมาณนั้น

๔) อบต. ควรพิจารณาตั้งงบประมาณให้เพียงพอและเหมาะสมกับภารกิจแต่ละด้าน ที่จะต้อง  
ดำเนินการ ซึ่งจะช่วยลดปัญหาในการโอนเพิ่ม โอนลด โอนตั้งจ่ายรายการใหม่

\*\*\*\*\*

แผนพัฒนาท้องถิ่นสี่ปี (พ.ศ. ๒๕๖๑ - ๒๕๖๔)

องค์การบริหารส่วนตำบลสะเอียบ อำเภอสอง จังหวัดแพร่

ยุทธศาสตร์จังหวัดที่ ๔ ส่งเสริมการศึกษา พัฒนาอาชีพ และยกระดับคุณภาพชีวิตในสังคม

ยุทธศาสตร์การพัฒนาขององค์กรปกครองส่วนท้องถิ่นในเขตจังหวัดที่ ๒.๒ การพัฒนาด้านการศึกษา

๑. ยุทธศาสตร์การพัฒนาด้านการจัดการศึกษาอย่างทั่วถึงและได้มาตรฐาน

๑.๑ แผนงานการศึกษา

ที่	โครงการ	วัตถุประสงค์	เป้าหมาย ผลผลิตของโครงการ	งบประมาณและที่มา				ตัวชี้วัด (KPI)	ผลลัพธ์ที่คาดว่าจะได้รับ	หน่วยงาน ที่รับผิดชอบ
				๒๕๖๑	๒๕๖๒	๒๕๖๓	๒๕๖๔			
๑	สนับสนุนค่าอาหารเสริม (นม) ในโรงเรียน	เพื่อตอบสนองนโยบายของรัฐบาลเพื่อลดค่าใช้จ่ายของผู้ปกครอง ส่งเสริมโภชนาการที่ดีแก่เด็ก	โรงเรียน ประมาณ ๔๖๔ คน	๘๘๕,๒๘๔ (งบ อบต. กรมาฯ) งบโดยประมาณ	๘๘๕,๒๘๔ (งบ อบต. กรมาฯ) งบโดยประมาณ	๘๘๕,๒๘๔ (งบ อบต. กรมาฯ) งบโดยประมาณ	๘๘๕,๒๘๔ (งบ อบต. กรมาฯ) งบโดยประมาณ	ร้อยละ ๑๐๐ ของนักเรียน เป้าหมายได้รับอาหารเสริม(นมที่มีคุณภาพ)	เด็กนักเรียนมีโภชนาการที่ดี	กองการศึกษา
๒	สนับสนุนอาหารกลางวันเด็กนักเรียนในโรงเรียน	เพื่อตอบสนองนโยบายของรัฐบาลเพื่อลดค่าใช้จ่ายของผู้ปกครอง ส่งเสริมโภชนาการที่ดีแก่เด็ก	โรงเรียน ประมาณ ๔๖๔ คน	๑,๘๔๘,๐๐๐ (งบ อบต. กรมาฯ) งบโดยประมาณ	๑,๘๔๘,๐๐๐ (งบ อบต. กรมาฯ) งบโดยประมาณ	๑,๘๔๘,๐๐๐ (งบ อบต. กรมาฯ) งบโดยประมาณ	๑,๘๔๘,๐๐๐ (งบ อบต. กรมาฯ) งบโดยประมาณ	ร้อยละ ๑๐๐ ของนักเรียน เป้าหมายได้รับอาหารกลางวันที่มีคุณภาพ	เด็กนักเรียนมีโภชนาการที่ดี	กองการศึกษา
๓	โครงการเยาวชนคนสะเอียบใส่ใจจราจร	เพื่อให้นักเรียนปฏิบัติตนให้ถูกต้องเกี่ยวกับกฎจราจร และเพื่อความปลอดภัย	นักเรียน เยาวชน ในพื้นที่ตำบลสะเอียบ	๑๐,๐๐๐ (งบ อบต.) งบโดยประมาณ	๑๐,๐๐๐ (งบ อบต.) งบโดยประมาณ	๑๐,๐๐๐ (งบ อบต.) งบโดยประมาณ	๑๐,๐๐๐ (งบ อบต.) งบโดยประมาณ	มีการจัดอบรมเกี่ยวกับวินัยจราจรให้กับเยาวชนในพื้นที่	นักเรียน เยาวชน ได้รับความรู้เกี่ยวกับวินัยจราจร	กองการศึกษา
๔	โครงการพาเด็กเข้าวัดพัฒนาจิตใจ	เพื่อเสริมสร้างความรู้ความเข้าใจในการปฏิบัติตน	โรงเรียนในพื้นที่ตำบลสะเอียบ	๕,๐๐๐ (อบต.) งบโดยประมาณ	๕,๐๐๐ (อบต.) งบโดยประมาณ	๕,๐๐๐ (อบต.) งบโดยประมาณ	๕,๐๐๐ (อบต.) งบโดยประมาณ	๑ แห่ง	นักเรียนมีความรู้ความเข้าใจในการปฏิบัติตน	กองการศึกษา
๕	โครงการวัยเรียนวัยใสหัวใจสุขภาพ	เพื่อเสริมสร้างความรู้ความเข้าใจในการปฏิบัติตนในการดูแลสุขภาพ	โรงเรียนในพื้นที่ตำบลสะเอียบ	๑๐,๐๐๐ (อบต.) งบโดยประมาณ	๑๐,๐๐๐ (อบต.) งบโดยประมาณ	๑๐,๐๐๐ (อบต.) งบโดยประมาณ	๑๐,๐๐๐ (อบต.) งบโดยประมาณ	๑ แห่ง	เด็กและเยาวชนมีความรู้ความเข้าใจใการปฏิบัติตนในการดูแลสุขภาพ	กองการศึกษา
๖	โครงการส่งเสริมอาชีพการทำขนมสำหรับเด็กและเยาวชนระหว่างปิดภาคเรียน	เพื่อส่งเสริมอาชีพให้กับเด็กและเยาวชนในช่วงปิดภาคเรียน	โรงเรียนในพื้นที่ตำบลสะเอียบ	๗,๐๐๐ (งบ อบต.) งบโดยประมาณ	๗,๐๐๐ (งบ อบต.) งบโดยประมาณ	๗,๐๐๐ (งบ อบต.) งบโดยประมาณ	๗,๐๐๐ (งบ อบต.) งบโดยประมาณ	จำนวนเด็กและเยาวชนที่เข้าร่วมโครงการ	เด็กและเยาวชนสามารถนำไปเป็นแนวทางในการประกอบอาชีพสร้างรายได้ของตนเอง	กองการศึกษา
๗	โครงการสานสัมพันธ์ในครอบครัวเพื่อเป็นรั้วป้องกันยาเสพติดและการตั้งครุฑก่อนวัยอันควร	เพื่อให้เด็กมีความรู้เรื่องยาเสพติดและการตั้งครุฑก่อนวัยอันควร	โรงเรียนในพื้นที่ตำบลสะเอียบ	๒๐,๐๐๐ (งบ อบต.) งบโดยประมาณ	๒๐,๐๐๐ (งบ อบต.) งบโดยประมาณ	๒๐,๐๐๐ (งบ อบต.) งบโดยประมาณ	๒๐,๐๐๐ (งบ อบต.) งบโดยประมาณ	โครงการบรรลุลัทธิ ประสงค์ที่กำหนดไว้ทุกประการ	นักเรียนมีความรู้เกี่ยวกับยาเสพติดและรู้วิธีป้องกันตนเอง	กองการศึกษา
๘	โครงการจัดซื้อและซ่อมแซมเครื่องเล่นกลางแจ้งของศูนย์พัฒนาเด็กเล็ก	เพื่อให้เด็กมีเครื่องเล่นกลางแจ้งที่ปลอดภัยได้มาตรฐาน	เครื่องเล่นกลางแจ้งศพด.	๕๐,๐๐๐ (งบ อบต.) งบโดยประมาณ	๕๐,๐๐๐ (งบ อบต.) งบโดยประมาณ	๕๐,๐๐๐ (งบ อบต.) งบโดยประมาณ	๕๐,๐๐๐ (งบ อบต.) งบโดยประมาณ	โครงการบรรลุลัทธิ ประสงค์ที่กำหนดไว้ทุกประการ	เด็กเกิดความปลอดภัยจากการเล่น	กองการศึกษา

๑.๑ แผนงานการศึกษา

ที่	โครงการ	วัตถุประสงค์	เป้าหมาย ผลผลิตของโครงการ	งบประมาณและที่มา				ตัวชี้วัด (KPI)	ผลลัพธ์ที่คาดว่าจะได้รับ	หน่วยงาน ที่รับผิดชอบ
				๒๕๖๑	๒๕๖๒	๒๕๖๓	๒๕๖๔			
๙	โครงการพัฒนาศูนย์เด็กเล็กนอ้าย	เพื่อให้ปรับปรุงภูมิทัศน์ศูนย์พัฒนาเด็กเล็ก ทั้ง ๔ แห่ง	ศพด. จำนวน ๔ แห่ง	๕๐,๐๐๐ (งบ อบต.) งบโดยประมาณ	๕๐,๐๐๐ (งบ อบต.) งบโดยประมาณ	๕๐,๐๐๐ (งบ อบต.) งบโดยประมาณ	๕๐,๐๐๐ (งบ อบต.) งบโดยประมาณ	๔ แห่ง	เด็กมีแหล่งเรียนรู้เพื่อการ ศึกษาและพัฒนาการ	กองการ ศึกษา
๑๐	โครงการจัดหาชุดเครื่องนอนสำหรับเด็ก ผ้ากันเปื้อน	เพื่อให้เด็กมีที่นอนที่ดี เหมาะสำหรับการพักผ่อน	เด็ก ศพด. ในตำบล ทั้ง ๔ แห่ง	๕๐,๐๐๐ (งบ อบต.) งบโดยประมาณ	๕๐,๐๐๐ (งบ อบต.) งบโดยประมาณ	๕๐,๐๐๐ (งบ อบต.) งบโดยประมาณ	๕๐,๐๐๐ (งบ อบต.) งบโดยประมาณ	โครงการบรรล วัตถุประสงค์ตามที่ กำหนดไว้ทุกประการ	มีที่นอนเพียงพอสำหรับ เด็กทั้ง ๔ ศพด.	กองการ ศึกษา
๑๑	โครงการจัดหาวัสดุการศึกษา อุปกรณ์การเรียนการสอน	เพื่อให้มีวัสดุการเรียนการสอนที่เป็น ปัจจุบันและเพียงพอต่อเด็ก	ศพด. ในตำบล ทั้ง ๔ แห่ง	๑๐๐,๐๐๐ (งบ อบต.) งบโดยประมาณ	๑๐๐,๐๐๐ (งบ อบต.) งบโดยประมาณ	๑๐๐,๐๐๐ (งบ อบต.) งบโดยประมาณ	๑๐๐,๐๐๐ (งบ อบต.) งบโดยประมาณ	โครงการบรรล วัตถุประสงค์ตามที่ กำหนดไว้ทุกประการ	มีวัสดุการศึกษาที่ เพียงพอต่อจำนวนเด็ก	กองการ ศึกษา
๑๒	โครงการศึกษาดูงานนอกสถานที่ของ ผู้ดูแลเด็ก และคณะกรรมการศูนย์	เพื่อให้คณะกรรมการศพด. ผดต. ศึกษาดูงานนอกสถานที่	ครูและคณะกรรมการ จำนวน ๑๗ คน	๖๐,๐๐๐ (งบ อบต.) งบโดยประมาณ	๖๐,๐๐๐ (งบ อบต.) งบโดยประมาณ	๖๐,๐๐๐ (งบ อบต.) งบโดยประมาณ	๖๐,๐๐๐ (งบ อบต.) งบโดยประมาณ	โครงการบรรล วัตถุประสงค์ตามที่ กำหนดไว้ทุกประการ	ได้รับความรู้ใหม่ๆ มา ปรับใช้กับ ศพด. ของ ตำบล	กองการ ศึกษา
๑๓	โครงการผลิตสื่อการเรียนการสอน สำหรับเด็กก่อนปฐม	เพื่อให้ครูผู้ดูแลเด็กมีความรู้สามารถ ในด้านการผลิตสื่อการเรียนการสอน ได้เหมาะสม	ครู ผดต. ผลิตสื่อ การเรียนการสอนในการ เสริมทักษะสำหรับเด็ก	๕,๐๐๐ (งบ อบต.) งบโดยประมาณ	๕,๐๐๐ (งบ อบต.) งบโดยประมาณ	๕,๐๐๐ (งบ อบต.) งบโดยประมาณ	๕,๐๐๐ (งบ อบต.) งบโดยประมาณ	จำนวนสื่อการเรียน การสอนเพิ่มขึ้น	นักเรียนเกิดความสนใจ ต่อการเรียนมากขึ้น	กองการ ศึกษา
๑๔	โครงการสนับสนุนค่าใช้จ่ายบริหาร สถานศึกษา อาหารกลางวัน ศพด.	เพื่อให้เด็กได้รับสารอาหารอย่าง เพียงพอ	ศูนย์พัฒนาเด็กเล็ก ๔ แห่ง	๓๐๐,๐๐๐ (งบ อบต.) งบโดยประมาณ	๓๐๐,๐๐๐ (งบ อบต.) งบโดยประมาณ	๓๐๐,๐๐๐ (งบ อบต.) งบโดยประมาณ	๓๐๐,๐๐๐ (งบ อบต.) งบโดยประมาณ	โครงการสมทบอาหา รเสริม(นม) (ส่ว กำหนดไว้ทุกประการ	มีอาหารเพียงพอต่อความ ต้องการ	กองการ ศึกษา
๑๕	โครงการอุดหนุนอาหารเสริม (นม) ศูนย์พัฒนาเด็กเล็ก	เพื่อให้เด็กและเด็กก่อนวัยเรียน มีนมดื่มอย่างเพียงพอ	นักเรียน ศพด. ได้ดื่มนม ร้อยละ ๑๐๐ ของเด็กนักเรียน ทั้งหมด	๓๐๗,๔๗๖ (งบ อบต.) งบโดยประมาณ	๓๐๗,๔๗๖ (งบ อบต.) งบโดยประมาณ	๓๐๗,๔๗๖ (งบ อบต.) งบโดยประมาณ	๓๐๗,๔๗๖ (งบ อบต.) งบโดยประมาณ	ร้อยละ ๑๐๐ ของเด็ก ศพด.	เด็กนักเรียนได้รับประโยชน์ จากการดื่มนมร้อยละ ๑๐๐ ของจำนวนนักเรียนทั้งหมด	กองการ ศึกษา
๑๖	โครงการส่งเสริมอาหารกลางวัน ศูนย์พัฒนาเด็กเล็ก	เพื่อให้เด็กและเด็กก่อนวัยเรียน ได้รับประทานอาหารกลางวันอย่าง เพียงพอ	เด็กนักเรียนและเด็กก่อนวัย ในศพด. ได้กิน อาหารกลางวันทุกคน	๘๓๔,๔๐๐ (งบ อบต.) งบโดยประมาณ	๘๓๔,๔๐๐ (งบ อบต.) งบโดยประมาณ	๘๓๔,๔๐๐ (งบ อบต.) งบโดยประมาณ	๘๓๔,๔๐๐ (งบ อบต.) งบโดยประมาณ	โครงการบรรล วัตถุประสงค์ตามที่ กำหนดไว้ทุกประการ	เด็กได้รับอาหารกลางวัน ร้อยละ ๑๐๐ ของนักเรียน ทั้งหมด	กองการ ศึกษา

๑.๑ แผนงานการศึกษา

ที่	โครงการ	วัตถุประสงค์	เป้าหมาย ผลผลิตของโครงการ	งบประมาณและที่มา				ตัวชี้วัด (KPI)	ผลลัพธ์ที่คาดว่าจะ ได้รับ	หน่วยงาน ที่รับผิดชอบ
				๒๕๖๑	๒๕๖๒	๒๕๖๓	๒๕๖๔			
๑๗	โครงการพัฒนาครูผู้สอน	เพื่อพัฒนาทักษะการเรียนรู้	ครู ศพด. ทั้ง ๔ แห่ง	๑๘,๐๐๐ (งบ อบต.) งบโดยประมาณ	๑๘,๐๐๐ (งบ อบต.) งบโดยประมาณ	๑๘,๐๐๐ (งบ อบต.) งบโดยประมาณ	๑๘,๐๐๐ (งบ อบต.) งบโดยประมาณ	โครงการบรรลุนิติภาวะ วัตถุประสงค์ตามที่ กำหนดไว้ทุกประการ	ผู้สอนมีทักษะเพิ่มมากขึ้น	กองการศึกษา
๑๘	โครงการรถรับ - ส่ง นักเรียนศพด.	เพื่อเป็นการแบ่งเบาภาระค่าใช้จ่ายของผู้ปกครองและความสะดวกในการเดินทางมาเรียนของนักเรียน	นักเรียนเดินทางทางเรียนด้วยความปลอดภัย	๑๐๐,๐๐๐ (งบ อบต.) งบโดยประมาณ	๑๐๐,๐๐๐ (งบ อบต.) งบโดยประมาณ	๑๐๐,๐๐๐ (งบ อบต.) งบโดยประมาณ	๑๐๐,๐๐๐ (งบ อบต.) งบโดยประมาณ	โครงการบรรลุนิติภาวะ วัตถุประสงค์ตามที่ กำหนดไว้ทุกประการ	ลดภาระค่าใช้จ่ายของผู้ปกครองและนักเรียนเดินทางมาเรียนด้วยความปลอดภัย	กองการศึกษา
๑๙	โครงการจัดงานวันสำคัญของชาติ	เพื่อให้นักเรียนได้ทำกิจกรรมเนื่องในวันสำคัญของชาติ	นักเรียน ศพด.	๑๐,๐๐๐ (งบ อบต.) งบโดยประมาณ	๑๐,๐๐๐ (งบ อบต.) งบโดยประมาณ	๑๐,๐๐๐ (งบ อบต.) งบโดยประมาณ	๑๐,๐๐๐ (งบ อบต.) งบโดยประมาณ	โครงการบรรลุนิติภาวะ วัตถุประสงค์ตามที่ กำหนดไว้ทุกประการ	นักเรียนได้ทำกิจกรรมเนื่องในวันสำคัญของชาติ	ศึกษา
๒๐	โครงการจัดงานวันเด็กแห่งชาติ	เพื่อส่งเสริมให้เด็ก เยาวชน ได้แสดงออกกล้าคิด กล้าทำในทางสร้างสรรค์และเป็นประโยชน์	เด็ก ศพด. ในตำบลสะเอียบ	๒๐,๐๐๐ (งบ อบต.) งบโดยประมาณ	๒๐,๐๐๐ (งบ อบต.) งบโดยประมาณ	๒๐,๐๐๐ (งบ อบต.) งบโดยประมาณ	๒๐,๐๐๐ (งบ อบต.) งบโดยประมาณ	โครงการบรรลุนิติภาวะ วัตถุประสงค์ตามที่ กำหนดไว้ทุกประการ	เด็ก เยาวชน ได้แสดงออกกล้าคิด กล้าทำในทางสร้างสรรค์และเป็นประโยชน์	กองการศึกษา
๒๑	โครงการสนับสนุนค่าใช้จ่ายสถานศึกษา ค่าจัดการเรียนการสอน	เพื่อให้นักเรียน ศพด. มีพัฒนาการที่ดี	สนับสนุนค่าจัดการเรียนการสอนให้กับ ศพด.	๒๐๐,๐๐๐ (งบ อบต.) งบโดยประมาณ	๒๐๐,๐๐๐ (งบ อบต.) งบโดยประมาณ	๒๐๐,๐๐๐ (งบ อบต.) งบโดยประมาณ	๒๐๐,๐๐๐ (งบ อบต.) งบโดยประมาณ	โครงการบรรลุนิติภาวะ วัตถุประสงค์ตามที่ กำหนดไว้ทุกประการ	นักเรียน ศพด. มีพัฒนาการที่ดี สมวัย	อบต.สะเอียบ
๒๒	โครงการซ่อมแซมปรับปรุงอาคารเรียน รั้วโรงเรียน ศูนย์พัฒนาเด็กเล็ก	เพื่อให้ศพด. มีสภาพที่ดี ปลอดภัย ต่อเด็กที่มาเรียน	ศพด. ในตำบล ทั้ง ๓ แห่ง	๒๐๐,๐๐๐ (งบ อบต.) งบโดยประมาณ	๒๐๐,๐๐๐ (งบ อบต.) งบโดยประมาณ	๒๐๐,๐๐๐ (งบ อบต.) งบโดยประมาณ	๒๐๐,๐๐๐ (งบ อบต.) งบโดยประมาณ	โครงการบรรลุนิติภาวะ วัตถุประสงค์ตามที่ กำหนดไว้ทุกประการ	ศพด. มีความมั่นคง ปลอดภัย	อบต.สะเอียบ
๒๓	โครงการปรับปรุงสนามเด็กเล่น	เพื่อส่งเสริมพัฒนาการทั้ง ๔ ด้าน	สนามเด็กเล่น	๒๐,๐๐๐ (งบ อบต.) งบโดยประมาณ	๒๐,๐๐๐ (งบ อบต.) งบโดยประมาณ	๒๐,๐๐๐ (งบ อบต.) งบโดยประมาณ	๒๐,๐๐๐ (งบ อบต.) งบโดยประมาณ	โครงการบรรลุนิติภาวะ วัตถุประสงค์ตามที่ กำหนดไว้ทุกประการ	พัฒนาการด้านร่างกาย อารมณ์จิตใจสังคมสติปัญญา	อบต.สะเอียบ

๑.๑ แผนงานการศึกษา

ที่	โครงการ	วัตถุประสงค์	เป้าหมาย ผลผลิตของโครงการ	งบประมาณและที่มา				ตัวชี้วัด (KPI)	ผลลัพธ์ที่คาดว่าจะได้รับ	หน่วยงาน ที่รับผิดชอบ
				๒๕๖๑	๒๕๖๒	๒๕๖๓	๒๕๖๔			
๒๔	โครงการปรับปรุงหลังคาอาคารเรียน ศพด.	เพื่อให้มีสถานที่ปฏิบัติงานได้อย่างมีประสิทธิภาพ	ปรับปรุงหลังคาอาคารเรียนให้มรสภาพการใช้งานที่ดี	๘๐,๐๐๐ (งบ อบต.) งบโดยประมาณ	๘๐,๐๐๐ (งบ อบต.) งบโดยประมาณ	๘๐,๐๐๐ (งบ อบต.) งบโดยประมาณ	๘๐,๐๐๐ (งบ อบต.) งบโดยประมาณ	โครงการบรรลุวัตถุประสงค์ตามที่กำหนดไว้ทุกประการ	อาคารสถานที่มีความมั่นคง แข็งแรง และปลอดภัย	อบต.สะเอียบ
๒๕	โครงการปรับปรุงห้องน้ำ ศพด.	เพื่อให้มีห้องน้ำที่ถูกลักษณะและปลอดภัยสำหรับนักเรียน	ปรับปรุงห้องน้ำ ศพด.	๓๐,๐๐๐ (งบ อบต.) งบโดยประมาณ	๓๐,๐๐๐ (งบ อบต.) งบโดยประมาณ	๓๐,๐๐๐ (งบ อบต.) งบโดยประมาณ	๓๐,๐๐๐ (งบ อบต.) งบโดยประมาณ	โครงการบรรลุวัตถุประสงค์ตามที่กำหนดไว้ทุกประการ	มีห้องน้ำที่ถูกลักษณะและปลอดภัยสำหรับนักเรียน	อบต.สะเอียบ
๒๖	โครงการก่อสร้างลานอเนกประสงค์ ศพด.	เพื่อให้มีลานสำหรับจัดกิจกรรมกลางแจ้งของนักเรียน	ลานอเนกประสงค์ ศพด.	๒๕,๐๐๐ (งบ อบต.) งบโดยประมาณ	-	-	-	โครงการบรรลุวัตถุประสงค์ตามที่กำหนดไว้ทุกประการ	มีลานอเนกประสงค์สำหรับจัดกิจกรรมให้นักเรียน	อบต.สะเอียบ
๒๗	โครงการต่อเติมอาคาร ศพด.บ้านนาหลวง	เพื่อให้มีสถานที่ปฏิบัติงานได้อย่างมีประสิทธิภาพ	ก่อสร้างอาคารเพิ่มเติมให้เพียงพอต่อการใช้งาน	๒๐๐,๐๐๐ (งบ อบต.) งบโดยประมาณ	-	๒๐๐,๐๐๐ (งบ อบต.) งบโดยประมาณ	-	โครงการบรรลุวัตถุประสงค์ตามที่กำหนดไว้ทุกประการ	มีสถานที่ปฏิบัติงานเพิ่มเพียงพอต่อความต้องการ	อบต.สะเอียบ

๑.๒ แผนงานการศาสนา วัฒนธรรมและนันทนาการ

ที่	โครงการ	วัตถุประสงค์	เป้าหมาย ผลผลิตของโครงการ	งบประมาณและที่มา				ตัวชี้วัด (KPI)	ผลลัพธ์ที่คาดว่าจะได้รับ	หน่วยงาน ที่รับผิดชอบ
				๒๕๖๑	๒๕๖๒	๒๕๖๓	๒๕๖๔			
๑	โครงการส่งเสริมและสนับสนุนกิจกรรมวันสำคัญทางศาสนา ประเพณีและงานรัฐพิธีต่างๆ	เพื่อให้ประชาชนและข้าราชการได้เห็นความสำคัญของประเพณีท้องถิ่น	จัดกิจกรรมในวันสำคัญต่าง ๆ	๑๐๐,๐๐๐ (งบ อบต.) งบโดยประมาณ	๑๐๐,๐๐๐ (งบ อบต.) งบโดยประมาณ	๑๐๐,๐๐๐ (งบ อบต.) งบโดยประมาณ	๑๐๐,๐๐๐ (งบ อบต.) งบโดยประมาณ	วันสำคัญต่างๆ	ราษฎรและข้าราชการในตำบลได้ร่วมกิจกรรมในวันสำคัญต่างๆ	อบต.สะเตียบ
๒	โครงการอนุรักษ์ประเพณีวิถีชนเผ่าอาข่า	เพื่อสืบสานและอนุรักษ์ประเพณีวัฒนธรรมของท้องถิ่นให้ยังคงอยู่สืบไป	หมู่ที่ ๙ บ้านแม่พร้าว	๒๐,๐๐๐ (งบ อบต.) งบโดยประมาณ	๒๐,๐๐๐ (งบ อบต.) งบโดยประมาณ	๒๐,๐๐๐ (งบ อบต.) งบโดยประมาณ	๒๐,๐๐๐ (งบ อบต.) งบโดยประมาณ	๑ แห่ง	สืบทอดและอนุรักษ์ประเพณีชนเผ่าอาข่า	กองการศึกษา
๓	โครงการเข้าร่วมงานประเพณีไหว้พระธาตุช่อแฮเมืองแพร่แห่งตุงหลวง	เพื่อเข้าร่วมงานประเพณีไหว้พระธาตุช่อแฮเมืองแพร่แห่งตุงหลวง	ประชาชนตำบลสะเตียบเข้าร่วมงานประเพณีไหว้พระธาตุช่อแฮ	๒๐,๐๐๐ (งบ อบต.) งบโดยประมาณ	๒๐,๐๐๐ (งบ อบต.) งบโดยประมาณ	๒๐,๐๐๐ (งบ อบต.) งบโดยประมาณ	๒๐,๐๐๐ (งบ อบต.) งบโดยประมาณ	โครงการบรรลุมัตถุประสงค์ตามที่กำหนดไว้ทุกประการ	ได้อนุรักษ์และสืบทอดประเพณี	กองการศึกษา
๔	โครงการหล่อเทียนพรรษา	เพื่อสืบสานและอนุรักษ์ประเพณีวัฒนธรรมท้องถิ่นให้คงอยู่สืบไป	จัดกิจกรรมหล่อเทียนพรรษา	๒๐,๐๐๐ (งบ อบต.) งบโดยประมาณ	๒๐,๐๐๐ (งบ อบต.) งบโดยประมาณ	๒๐,๐๐๐ (งบ อบต.) งบโดยประมาณ	๒๐,๐๐๐ (งบ อบต.) งบโดยประมาณ	โครงการบรรลุมัตถุประสงค์ตามที่กำหนดไว้ทุกประการ	สืบทอดและอนุรักษ์ประเพณีท้องถิ่น	กองการศึกษา
๕	โครงการส่งเสริมพระพุทธศาสนาเนื่องในวันวิสาขบูชา	เพื่อเป็นการสืบทอดวัฒนธรรมประเพณีท้องถิ่น	จัดกิจกรรมแห่เทียนพรรษา	๑๐,๐๐๐ (งบ อบต.) งบโดยประมาณ	๑๐,๐๐๐ (งบ อบต.) งบโดยประมาณ	๑๐,๐๐๐ (งบ อบต.) งบโดยประมาณ	๑๐,๐๐๐ (งบ อบต.) งบโดยประมาณ	โครงการบรรลุมัตถุประสงค์ตามที่กำหนดไว้ทุกประการ	สืบทอดประเพณี	อบต.สะเตียบ
๖	โครงการเข้าร่วมงานประเพณีสงกรานต์เวียงสรอง	เพื่อเข้าร่วมกิจกรรมโครงการประเพณีสงกรานต์เวียงสรอง	ประชาชนตำบลสะเตียบเข้าร่วมงานประเพณีที่อำเภอจัดขึ้น	๒๐,๐๐๐ (งบ อบต.) งบโดยประมาณ	๒๐,๐๐๐ (งบ อบต.) งบโดยประมาณ	๒๐,๐๐๐ (งบ อบต.) งบโดยประมาณ	๒๐,๐๐๐ (งบ อบต.) งบโดยประมาณ	เข้าร่วมกิจกรรมอย่างน้อย ๑ ครั้ง	ได้อนุรักษ์และสืบทอดประเพณี	กองการศึกษา
๗	โครงการแข่งขันฟุตบอลเยาวชนต้านยาเสพติดตำบลสะเตียบ	เพื่อให้เด็กและเยาวชนได้ออกกำลังกายใช้เวลาว่างให้เกิดประโยชน์และห่างไกลยาเสพติด	เด็กและเยาวชนทุกหมู่บ้านในตำบลสะเตียบ	๕๐,๐๐๐ (งบ อบต.)	๕๐,๐๐๐ (งบ อบต.)	๕๐,๐๐๐ (งบ อบต.)	๕๐,๐๐๐ (งบ อบต.)	จัดการแข่งขันอย่างน้อยปีละ ๑ ครั้ง	เด็กและเยาวชนได้ออกกำลังกายและใช้เวลาว่างให้เกิดประโยชน์ ห่างไกลยาเสพติด	อบต.สะเตียบ
๘	โครงการแข่งขันกีฬา อบต.สัมพันธ์ต้านยาเสพติด	เพื่อเชื่อมความสัมพันธ์ในตำบลและประชาชนได้ออกกำลังกาย	จัดการแข่งขันกีฬาในตำบลโดยรวมทุกหมู่บ้าน	๑๕๐,๐๐๐ (งบ อบต.) งบ โดยประมาณ	-	๑๕๐,๐๐๐ (งบ อบต.) งบ โดยประมาณ	-	โครงการบรรลุมัตถุประสงค์ตามที่กำหนดไว้ทุกประการ	ประชาชนในตำบลได้ออกกำลังกาย ร้อยละ ๗๐ ของ	อบต.สะเตียบ

๑.๒ แผนงานการศาสนา วัฒนธรรมและนันทนาการ

ที่	โครงการ	วัตถุประสงค์	เป้าหมาย ผลผลิตของโครงการ	งบประมาณและที่มา				ตัวชี้วัด (KPI)	ผลลัพธ์ที่คาดว่าจะได้รับ	หน่วยงาน ที่รับผิดชอบ
				๒๕๖๑	๒๕๖๒	๒๕๖๓	๒๕๖๔			
๙	โครงการสนับสนุนส่งเสริมให้นักกีฬาของหมู่บ้านเด็กและเยาวชน ได้เข้าร่วมการแข่งขันกีฬาระดับอำเภอ จังหวัด	เพื่อส่งเสริมให้นักกีฬาได้เข้าร่วมการแข่งขันในระดับอำเภอและจังหวัด	ส่งนักกีฬา เข้าร่วมแข่งขันในอำเภอ และจังหวัด	๕๐,๐๐๐ (งบ อบต.) งบ โดยประมาณ	๕๐,๐๐๐ (งบ อบต.) งบโดยประมาณ	๕๐,๐๐๐ (งบ อบต.) งบโดยประมาณ	๕๐,๐๐๐ (งบ อบต.) งบโดยประมาณ	จำนวนนักกีฬาที่ส่งไปแข่งขัน	นักกีฬาได้มีประสบการณ์ เข้าร่วมแข่งขันระดับอำเภอและจังหวัด	กองการศึกษา
๑๐	โครงการสวดมนต์ข้ามปี ทำความดีส่งท้ายปีเก่าต้อนรับปีใหม่	เพื่อสนับสนุนให้พุทธศาสนิกชนร่วมกิจกรรมเข้าวัดปฏิบัติธรรมสวดมนต์ภาวนา ทำสมาธิ	วัดในตำบลสะเอียบ	๕,๐๐๐ (งบ อบต.) งบโดยประมาณ	๕,๐๐๐ (งบ อบต.) งบโดยประมาณ	๕,๐๐๐ (งบ อบต.) งบโดยประมาณ	๕,๐๐๐ (งบ อบต.) งบโดยประมาณ	๑ ครั้ง	พุทธศาสนิกชนได้ร่วมกิจกรรมเข้าวัดปฏิบัติธรรมนั่งสมาธิเป็นสิริมงคล	กองการศึกษา
๑๑	โครงการส่งเสริมการเรียนรู้เยาวชนอนุรักษ์ศิลปะและภูมิปัญญาท้องถิ่นไทย (จักรสาน)	เพื่ออนุรักษ์ศิลปะและภูมิปัญญาท้องถิ่นไทยด้านจักรสาน	เยาวชนตำบลสะเอียบ	๑๐,๐๐๐ (งบ อบต.) งบโดยประมาณ	๑๐,๐๐๐ (งบ อบต.) งบโดยประมาณ	๑๐,๐๐๐ (งบ อบต.) งบโดยประมาณ	๑๐,๐๐๐ (งบ อบต.) งบโดยประมาณ	โครงการบรรลุวัตถุประสงค์ตามที่กำหนดไว้ทุกประการ	ได้อนุรักษ์ศิลปะและภูมิปัญญาท้องถิ่น	กองการศึกษา



ยุทธศาสตร์จังหวัดที่ ๒ พัฒนาระบบโครงสร้างพื้นฐานระบบสาธารณสุขภูมิภาคและศูนย์กลางโลจิสติกส์  
 ยุทธศาสตร์การพัฒนาขององค์กรปกครองส่วนท้องถิ่นในเขตจังหวัดที่ ๑.๓ จำเป็นเร่งด่วนในด้านแหล่งน้ำ ถนน สะพาน  
 ๒. ยุทธศาสตร์การพัฒนาด้านโครงสร้างพื้นฐาน

๒.๑ แผนงานเคหะและชุมชน

ที่	โครงการ	วัตถุประสงค์	เป้าหมาย ผลผลิตของโครงการ	งบประมาณและที่มา				ตัวชี้วัด (KPI)	ผลลัพธ์ที่คาดว่าจะได้รับ	หน่วยงาน ที่รับผิดชอบ
				๒๕๖๑	๒๕๖๒	๒๕๖๓	๒๕๖๔			
๑	โครงการจัดซื้อกระสอบทรายกั้นน้ำ ในฤดูแล้ง	เพื่อจัดซื้อกระสอบทรายสำหรับกั้นน้ำ ในฤดูแล้ง	๓,๐๐๐ ใบ	๓๐,๐๐๐ (งบ อบต.) งบโดยประมาณ	๓๐,๐๐๐ (งบ อบต.) งบโดยประมาณ	๓๐,๐๐๐ (งบ อบต.) งบโดยประมาณ	๓๐,๐๐๐ (งบ อบต.) งบโดยประมาณ	ประชาชนในพื้นที่ตำบล สะเอียบได้รับประโยชน์จาก โครงการนี้	ประชาชนได้รับ การบริการสาธารณสุข ที่มีคุณภาพ	อบต.สะเอียบ
๒	โครงการก่อสร้าง/หาแหล่งน้ำเพื่อใช้ผลิต น้ำประปา ม.๒	เพื่อหาแหล่งน้ำให้เพียงพอต่อความ ต้องการ	หมู่ที่ ๒ บ้านนาฝาย	-	๔๐๐,๐๐๐ (งบ อบจ.) งบโดยประมาณ	-	-	ประชาชนร้อยละ ๑๐๐ ของหมู่บ้านได้รับประโยชน์ จากโครงการนี้	ประชาชนได้รับ การบริการสาธารณสุข ที่มีคุณภาพ	อบต.สะเอียบ
๓	โครงการก่อสร้าง/หาแหล่งน้ำเพื่อใช้ผลิต น้ำประปา ม.๕	เพื่อหาแหล่งน้ำให้เพียงพอต่อความ ต้องการ	หมู่ที่ ๕ บ้านแม่เต็น	-	๔๐๐,๐๐๐ (งบ อบจ.) งบโดยประมาณ	-	-	ประชาชนร้อยละ ๑๐๐ ของหมู่บ้านได้รับประโยชน์ จากโครงการนี้	ประชาชนได้รับ การบริการสาธารณสุข ที่มีคุณภาพ	อบต.สะเอียบ
๔	โครงการก่อสร้าง/หาแหล่งน้ำเพื่อใช้ผลิต น้ำประปา ม.๘	เพื่อหาแหล่งน้ำให้เพียงพอต่อความ ต้องการ	หมู่ที่ ๘ บ้านท่าวะ	-	๔๐๐,๐๐๐ (งบ อบจ.)	-	-	ประชาชนร้อยละ ๑๐๐ ของหมู่บ้านได้รับประโยชน์ จากโครงการนี้	ประชาชนได้รับ การบริการสาธารณสุข ที่มีคุณภาพ	อบต.สะเอียบ
๕	โครงการก่อสร้าง/หาแหล่งน้ำเพื่อใช้ผลิต น้ำประปา ม.๑๐	เพื่อหาแหล่งน้ำให้เพียงพอต่อความ ต้องการ	หมู่ที่ ๑๐ บ้านป่าเลาเหนือ	-	๔๐๐,๐๐๐ (งบ อบจ.) งบโดยประมาณ	-	-	ประชาชนร้อยละ ๑๐๐ ของหมู่บ้านได้รับประโยชน์ จากโครงการนี้	ประชาชนได้รับ การบริการสาธารณสุข ที่มีคุณภาพ	อบต.สะเอียบ
๖	โครงการก่อสร้างรางรินห้วยแม่เต็น	เพื่อก่อสร้างรางรินห้วยแม่เต็น	หมู่ที่ ๑,๙ บ้านดอนชัย บ้านดอนชัยสีกทอง	-	๒๐๐,๐๐๐ (งบ อบต.) งบโดยประมาณ	-	-	ประชาชนร้อยละ ๓๐ ของหมู่บ้านได้รับประโยชน์ จากโครงการนี้	ประชาชนได้รับ การบริการสาธารณสุข ที่มีคุณภาพ	อบต.สะเอียบ
๗	โครงการก่อสร้างรางริน หุ่งคัง ม.๒	เพื่อก่อสร้างรางรินหุ่งคัง	หมู่ที่ ๒ บ้านนาฝาย	-	-	๔๐๐,๐๐๐ (งบ อบจ.) งบโดยประมาณ	-	ประชาชนร้อยละ ๓๐ ของหมู่บ้านได้รับประโยชน์ จากโครงการนี้	ประชาชนได้รับ การบริการสาธารณสุข ที่มีคุณภาพ	อบต.สะเอียบ อบจ.แพร่
๘	โครงการก่อสร้างรางริน คสล. ม.๑	เพื่อก่อสร้างรางริน คสล.	หมู่ที่ ๑ บ้านดอนชัย	-	๓๐๐,๐๐๐ (งบ อบต.,อบจ.) งบโดยประมาณ	-	-	ประชาชนร้อยละ ๓๐ ของหมู่บ้านได้รับประโยชน์ จากโครงการนี้	ประชาชนได้รับ การบริการสาธารณสุข ที่มีคุณภาพ	อบต.สะเอียบ อบจ.แพร่
๙	โครงการก่อสร้างรางริน คสล. ม.๒	เพื่อก่อสร้างรางริน คสล.	หมู่ที่ ๒ บ้านนาฝาย	-	๓๐๐,๐๐๐ (งบ อบต.,อบจ.) งบโดยประมาณ	-	-	ประชาชนร้อยละ ๓๐ ของหมู่บ้านได้รับประโยชน์ จากโครงการนี้	ประชาชนได้รับ การบริการสาธารณสุข ที่มีคุณภาพ	อบต.สะเอียบ อบจ.แพร่

๒.๑ แผนงานเคหะและชุมชน

ที่	โครงการ	วัตถุประสงค์	เป้าหมาย ผลผลิตของโครงการ	งบประมาณและที่มา				ตัวชี้วัด (KPI)	ผลลัพธ์ที่คาดว่าจะได้รับ	หน่วยงาน ที่รับผิดชอบ
				๒๕๖๑	๒๕๖๒	๒๕๖๓	๒๕๖๔			
๑๐	โครงการก่อสร้างรางริน คสล. ม.๓	เพื่อก่อสร้างรางริน คสล.	หมู่ที่ ๓ บ้านป่าเลา	-	๓๐๐,๐๐๐ (งบ อบต.,อบจ.) งบโดยประมาณ	-	-	ประชาชนร้อยละ ๓๐ ของหมู่บ้านได้รับประโยชน์ จากโครงการนี้	ประชาชนได้รับ การบริการสาธารณะ ที่มีคุณภาพ	อบต.สะเอียบ อบจ.แพร่
๑๑	โครงการก่อสร้างรางริน คสล. ม.๔	เพื่อก่อสร้างรางริน คสล.	หมู่ที่ ๔ บ้านนาหลวง	-	-	๓๐๐,๐๐๐ (งบ อบต.,อบจ.) งบโดยประมาณ	-	ประชาชนร้อยละ ๓๐ ของหมู่บ้านได้รับประโยชน์ จากโครงการนี้	ประชาชนได้รับ การบริการสาธารณะ ที่มีคุณภาพ	อบต.สะเอียบ อบจ.แพร่
๑๒	โครงการก่อสร้างรางริน คสล.	เพื่อก่อสร้างรางริน คสล.	หมู่ที่ ๕ บ้านแม่เต็น	-	-	-	๒๕๐,๐๐๐ (งบ อบต.) งบโดยประมาณ	ประชาชนร้อยละ ๓๐ ของหมู่บ้านได้รับประโยชน์ จากโครงการนี้	ประชาชนได้รับ การบริการสาธารณะ ที่มีคุณภาพ	อบต.สะเอียบ อบจ.แพร่
๑๓	โครงการก่อสร้างรางริน คสล. ห้วยหอย ม.๖	เพื่อก่อสร้างรางริน คสล. ห้วยหอย	หมู่ที่ ๖ บ้านดอนแก้ว	-	๓๐๐,๐๐๐ (งบ อบต.,อบจ.) งบโดยประมาณ	-	-	ประชาชนร้อยละ ๓๐ ของหมู่บ้านได้รับประโยชน์ จากโครงการนี้	ประชาชนได้รับ การบริการสาธารณะ ที่มีคุณภาพ	อบต.สะเอียบ อบจ.แพร่
๑๔	โครงการก่อสร้างรางริน คสล. ม.๗	เพื่อก่อสร้างรางริน คสล.	หมู่ที่ ๗ บ้านห้วยโป่ง	-	-	-	๓๐๐,๐๐๐ (งบ อบต.,อบจ.) งบโดยประมาณ	ประชาชนร้อยละ ๓๐ ของหมู่บ้านได้รับประโยชน์ จากโครงการนี้	ประชาชนได้รับ การบริการสาธารณะ ที่มีคุณภาพ	อบต.สะเอียบ อบจ.แพร่
๑๕	โครงการก่อสร้างรางริน คสล. ม.๘	เพื่อก่อสร้างรางริน คสล.	หมู่ที่ ๘ บ้านท่าวะ	-	๓๐๐,๐๐๐ (งบ อบต.,อบจ.) งบโดยประมาณ	-	-	ประชาชนร้อยละ ๓๐ ของหมู่บ้านได้รับประโยชน์ จากโครงการนี้	ประชาชนได้รับ การบริการสาธารณะ ที่มีคุณภาพ	อบต.สะเอียบ อบจ.แพร่
๑๖	โครงการก่อสร้างรางริน คสล. ม.๙	เพื่อก่อสร้างรางริน คสล.	หมู่ที่ ๙ บ้านดอนชัยสักทอง	๒๐๐,๐๐๐ (งบ อบต.,อบจ.) งบโดยประมาณ	-	-	-	ประชาชนร้อยละ ๔๐ ของหมู่บ้านได้รับประโยชน์ จากโครงการนี้	ประชาชนได้รับ การบริการสาธารณะ ที่มีคุณภาพ	อบต.สะเอียบ อบจ.แพร่
๑๗	โครงการก่อสร้างรางริน คสล. ม.๑๐	เพื่อก่อสร้างรางริน คสล.	หมู่ที่ ๑๐ บ้านป่าเลาเหนือ	-	๓๐๐,๐๐๐ (งบ อบต.,อบจ.) งบโดยประมาณ	-	-	ประชาชนร้อยละ ๓๐ ของหมู่บ้านได้รับประโยชน์ จากโครงการนี้	ประชาชนได้รับ การบริการสาธารณะ ที่มีคุณภาพ	อบต.สะเอียบ อบจ.แพร่
๑๘	โครงการก่อสร้างรางรินลำเหมืองสาย ทุ่งเก้าฮ้างหลวง ม.๙	เพื่อก่อสร้างรางรินลำเหมืองสาย ทุ่งเก้าฮ้างหลวง	หมู่ที่ ๙ บ้านดอนชัยสักทอง	-	-	-	๕๐๐,๐๐๐ (งบ อบต.) งบโดยประมาณ	ประชาชนร้อยละ ๓๐ ของหมู่บ้านได้รับประโยชน์ จากโครงการนี้	ประชาชนได้รับ การบริการสาธารณะ ที่มีคุณภาพ	อบต.สะเอียบ
๑๙	ก่อสร้างรางรินลำเหมืองทุ่งตะวันตก ทุ่งเก้าฮ้างน้อยทุ่งซี้แฉ้ง เหล่าผาควาย	เพื่อก่อสร้างรางรินลำเหมือง	หมู่ที่ ๙ บ้านดอนชัยสักทอง	-	-	๒๕๐,๐๐๐ (งบ อบต.) งบโดยประมาณ	-	ประชาชนร้อยละ ๓๐ ของหมู่บ้านได้รับประโยชน์ จากโครงการนี้	ประชาชนได้รับ การบริการสาธารณะ ที่มีคุณภาพ	อบต.สะเอียบ

๒.๑ แผนงานเคหะและชุมชน

ที่	โครงการ	วัตถุประสงค์	เป้าหมาย ผลผลิตของโครงการ	งบประมาณและที่มา				ตัวชี้วัด (KPI)	ผลลัพธ์ที่คาดว่าจะได้รับ	หน่วยงาน ที่รับผิดชอบ
				๒๕๖๑	๒๕๖๒	๒๕๖๓	๒๕๖๔			
๒๐	โครงการก่อสร้างรางรินลำเหมืองสาย ทุ่งฮ้าง ทางเหี้ย ม.๙	เพื่อก่อสร้างรางรินลำเหมืองสายทุ่งฮ้าง ทางเหี้ย	หมู่ที่ ๙ บ้านดอนชัยสักทอง	-	-	-	๕๐๐,๐๐๐ (งบ อบต.) งบโดยประมาณ	ประชาชนร้อยละ ๔๐ ของหมู่บ้านได้รับประโยชน์ จากโครงการนี้	ประชาชนได้รับ การบริการสาธารณะ ที่มีคุณภาพ	อบต.สะเอียบ
๒๑	โครงการก่อสร้างฝายน้ำล้นห้วยริน ม.๑	เพื่อก่อสร้างฝายน้ำล้นห้วยริน	หมู่ที่ ๑ บ้านดอนชัย	-	-	๓๐๐,๐๐๐ (งบ อบต.) งบโดยประมาณ	-	ประชาชนร้อยละ ๔๐ ของหมู่บ้านได้รับประโยชน์ จากโครงการนี้	ประชาชนได้รับ การบริการสาธารณะ ที่มีคุณภาพ	อบต.สะเอียบ
๒๒	โครงการก่อสร้างคลองส่งน้ำ/ ดาดลำเหมืองห้วยธง ม.๘	เพื่อก่อสร้างคลองส่งน้ำ/ดาดลำเหมือง	หมู่ที่ ๘ บ้านท่าวะ	-	๑๐๐,๐๐๐ (งบ อบต.) งบโดยประมาณ	-	-	ประชาชนร้อยละ ๕๐ ของหมู่บ้านได้รับประโยชน์ จากโครงการนี้	ประชาชนได้รับ การบริการสาธารณะ ที่มีคุณภาพ	อบต.สะเอียบ
๒๓	โครงการก่อสร้างคลองส่งน้ำ/ ดาดลำเหมืองทุ่งเลิม ม.๘	เพื่อก่อสร้างคลองส่งน้ำ/ดาดลำเหมือง	หมู่ที่ ๘ บ้านท่าวะ	-	-	-	๑๐๐,๐๐๐ (งบ อบต.) งบโดยประมาณ	ประชาชนร้อยละ ๓๐ ของหมู่บ้านได้รับประโยชน์ จากโครงการนี้	ประชาชนได้รับ การบริการสาธารณะ ที่มีคุณภาพ	อบต.สะเอียบ
๒๔	โครงการก่อสร้างคลองส่งน้ำ/ ดาดลำเหมืองทุ่งกลาง ม.๘	เพื่อก่อสร้างคลองส่งน้ำ/ดาดลำเหมือง	หมู่ที่ ๘ บ้านท่าวะ	-	๑๐๐,๐๐๐ (งบ อบต.) งบโดยประมาณ	-	-	ประชาชนร้อยละ ๓๐ ของหมู่บ้านได้รับประโยชน์ จากโครงการนี้	ประชาชนได้รับ การบริการสาธารณะ ที่มีคุณภาพ	อบต.สะเอียบ
๒๕	โครงการก่อสร้างคลองส่งน้ำ/ ดาดลำเหมืองทุ่งใต้ ม.๘	เพื่อก่อสร้างคลองส่งน้ำ/ดาดลำเหมือง	หมู่ที่ ๘ บ้านท่าวะ	๒๐๐,๐๐๐ (งบ อบต.) งบโดยประมาณ	-	-	-	ประชาชนร้อยละ ๓๐ ของหมู่บ้านได้รับประโยชน์ จากโครงการนี้	ประชาชนได้รับ การบริการสาธารณะ ที่มีคุณภาพ	อบต.สะเอียบ
๒๖	โครงการขุดลอกฝายทุ่งควายเฒ่า ม.๖	เพื่อขุดลอกฝายทุ่งควายเฒ่า	หมู่ที่ ๖ บ้านดอนแก้ว	-	-	๕๐๐,๐๐๐ (งบ อบต.) งบโดยประมาณ	-	ประชาชนร้อยละ ๓๐ ของหมู่บ้านได้รับประโยชน์ จากโครงการนี้	ประชาชนได้รับ การบริการสาธารณะ ที่มีคุณภาพ	อบต.สะเอียบ
๒๗	โครงการก่อสร้างฝาย คสล. เก็บกักน้ำ ลำห้วยแม่สกิน ม.๑	เพื่อก่อสร้างฝาย คสล. ลำห้วย แม่สกิน	หมู่ที่ ๑ บ้านดอนชัย	-	-	๘๐๐,๐๐๐ (งบ อบต.,อบจ.) งบโดยประมาณ	-	ประชาชนร้อยละ ๕๐ ของหมู่บ้านได้รับประโยชน์ จากโครงการนี้	ประชาชนได้รับ การบริการสาธารณะ ที่มีคุณภาพ	อบต.สะเอียบ อบจ.แพร่
๒๘	โครงการก่อสร้างฝาย /ซอมแซมฝาย ทุ่งดอน ม.๒	เพื่อก่อสร้าง ปรับปรุง ซ่อมแซมฝาย	หมู่ที่ ๒ บ้านนาฝาย	-	๓๐๐,๐๐๐ (งบ อบต.) งบโดยประมาณ	-	-	ประชาชนร้อยละ ๒๐ ของหมู่บ้านได้รับประโยชน์ จากโครงการนี้	ประชาชนได้รับ การบริการสาธารณะ ที่มีคุณภาพ	อบต.สะเอียบ
๒๙	โครงการก่อสร้างฝาย /ซอมแซมฝาย ทุ่งใต้ ม.๒	เพื่อก่อสร้าง ปรับปรุง ซ่อมแซมฝาย	หมู่ที่ ๒ บ้านนาฝาย	-	๓๐๐,๐๐๐ (งบ อบต.) งบโดยประมาณ	-	-	ประชาชนร้อยละ ๓๐ ของหมู่บ้านได้รับประโยชน์ จากโครงการนี้	ประชาชนได้รับ การบริการสาธารณะ ที่มีคุณภาพ	อบต.สะเอียบ

๒.๑ แผนงานเคหะและชุมชน

ที่	โครงการ	วัตถุประสงค์	เป้าหมาย ผลผลิตของโครงการ	งบประมาณและที่มา				ตัวชี้วัด (KPI)	ผลลัพธ์ที่คาดว่าจะได้รับ	หน่วยงาน ที่รับผิดชอบ
				๒๕๖๑	๒๕๖๒	๒๕๖๓	๒๕๖๔			
๓๐	โครงการก่อสร้างฝายน้ำล้นห้วยเป่า ม.๔	เพื่อก่อสร้างฝายน้ำล้นห้วยเป่า	หมู่ที่ ๔ บ้านนาหลวง	๔๐๐,๐๐๐ อำเภอ/จังหวัด งบโดยประมาณ	๔๐๐,๐๐๐ อำเภอ/จังหวัด งบโดยประมาณ	-	-	ประชาชนร้อยละ ๒๐ ของหมู่บ้านได้รับประโยชน์ จากโครงการนี้	ประชาชนได้รับ การบริการสาธารณะ ที่มีคุณภาพ	อบต.สะเอียบ อำเภอ จังหวัด
๓๑	โครงการก่อสร้างฝายน้ำล้นห้วยเอียบ ม.๔	เพื่อก่อสร้างฝายน้ำล้นห้วยเอียบ	หมู่ที่ ๔ บ้านนาหลวง	-	๓๐๐,๐๐๐ (งบ อบต.) งบโดยประมาณ	-	-	ประชาชนร้อยละ ๔๐ ของหมู่บ้านได้รับประโยชน์ จากโครงการนี้	ประชาชนได้รับ การบริการสาธารณะ ที่มีคุณภาพ	อบต.สะเอียบ
๓๒	โครงการก่อสร้าง ปรับปรุงฝายทุ่งหลวง	เพื่อก่อสร้าง ปรับปรุง ฝายทุ่งหลวง	หมู่ที่ ๔ บ้านนาหลวง	-	๓๒๕,๐๐๐ (งบ อบต.) งบโดยประมาณ	-	-	ประชาชน ร้อยละ ๓๐ ของหมู่บ้านนี้ได้รับ ประโยชน์จากโครงการนี้	ประชาชนได้รับการบริการ สาธารณะที่มีคุณภาพ	อบต.สะเอียบ
๓๓	โครงการก่อสร้างฝายน้ำล้น ฟุ่งกระจุก ม.๔	เพื่อก่อสร้างฝายน้ำล้นฟุ่งกระจุก	หมู่ที่ ๔ บ้านนาหลวง	-	๓๐๐,๐๐๐ (งบ อบต.) งบโดยประมาณ	-	-	ประชาชนร้อยละ ๒๐ ของหมู่บ้านได้รับประโยชน์ จากโครงการนี้	ประชาชนได้รับ การบริการสาธารณะ ที่มีคุณภาพ	อบต.สะเอียบ
๓๔	โครงการก่อสร้างพังกันน้ำคลอง ส่งน้ำฝายแม่เต็น ม.๕	เพื่อก่อสร้างพังกันน้ำคลองส่งน้ำ ฝายแม่เต็น	หมู่ที่ ๕ บ้านแม่เต็น	-	-	๕๐๐,๐๐๐ (งบ อบต.) งบโดยประมาณ	-	ประชาชนร้อยละ ๓๐ ของหมู่บ้านได้รับประโยชน์ จากโครงการนี้	ประชาชนได้รับ การบริการสาธารณะ ที่มีคุณภาพ	อบต.สะเอียบ
๓๕	โครงการก่อสร้างฝายน้ำล้นห้วยหวาน บ้าน ม.๙	เพื่อก่อสร้างฝายน้ำล้นห้วยหวานบ้าน	หมู่ที่ ๙ บ้านดอนชัยสักทอง	-	-	-	๓๐๐,๐๐๐ (งบ อบต.) งบโดยประมาณ	ประชาชนร้อยละ ๓๐ ของหมู่บ้านได้รับประโยชน์ จากโครงการนี้	ประชาชนได้รับ การบริการสาธารณะ ที่มีคุณภาพ	อบต.สะเอียบ
๓๖	โครงการก่อสร้างฝายน้ำล้นห้วยปู่ได้ ปู่เหนือ ม.๑๐	เพื่อก่อสร้างฝายน้ำล้นห้วยปู่ได้	หมู่ที่ ๑๐ บ้านป่าเลาเหนือ	-	-	-	๕๐๐,๐๐๐ (งบ อบต.) งบโดยประมาณ	ประชาชนร้อยละ ๓๐ ของหมู่บ้านได้รับประโยชน์ จากโครงการนี้	ประชาชนได้รับ การบริการสาธารณะ ที่มีคุณภาพ	อบต.สะเอียบ
๓๗	โครงการวางท่อลำเหมือง ม.๕	เพื่อวางท่อลำเหมือง	หมู่ที่ ๕ บ้านแม่เต็น	-	-	๑๐๐,๐๐๐ (งบ อบต.) งบโดยประมาณ	-	ประชาชนร้อยละ ๓๐ ของหมู่บ้านได้รับประโยชน์ จากโครงการนี้	ประชาชนได้รับ การบริการสาธารณะ ที่มีคุณภาพ	อบต.สะเอียบ
๓๘	โครงการขุดลอกฝายนาอ้อ ม.๕	เพื่อขุดลอกฝายนาอ้อ	หมู่ที่ ๕ บ้านแม่เต็น	-	๔๕๐,๐๐๐ (งบ อบจ.) งบโดยประมาณ	-	-	ประชาชนร้อยละ ๓๐ ของหมู่บ้านได้รับประโยชน์ จากโครงการนี้	ประชาชนได้รับ การบริการสาธารณะ ที่มีคุณภาพ	อบต.สะเอียบ อบจ.แพร่
๓๙	โครงการก่อสร้างลำเหมืองพร้อมขุดลอก รางรินสายทุ่งดง ม.๗	เพื่อก่อสร้างลำเหมืองและ ขุดลอกรางริน	หมู่ที่ ๗ บ้านห้วยโป่ง	-	-	๑๐๐,๐๐๐ (งบ อบต.) งบโดยประมาณ	-	ประชาชนร้อยละ ๓๐ ของหมู่บ้านได้รับประโยชน์ จากโครงการนี้	ประชาชนได้รับ การบริการสาธารณะ ที่มีคุณภาพ	อบต.สะเอียบ

๒.๑ แผนงานเคหะและชุมชน

ที่	โครงการ	วัตถุประสงค์	เป้าหมาย ผลผลิตของโครงการ	งบประมาณและที่มา				ตัวชี้วัด (KPI)	ผลลัพธ์ที่คาดว่าจะได้รับ	หน่วยงาน ที่รับผิดชอบ
				๒๕๖๑	๒๕๖๒	๒๕๖๓	๒๕๖๔			
๔๐	โครงการขุดแหล่งน้ำเพื่อการอุปโภค ม.๑ - ม.๑๐	เพื่อขุดแหล่งน้ำเพื่อการอุปโภค	หมู่ที่ ๑ - ๑๐	๕๐๐,๐๐๐ (อบจ. งบโดยประมาณ	-	-	-	ประชาชนร้อยละ ๖๐ ของหมู่บ้านได้รับประโยชน์ จากโครงการนี้	ประชาชนได้รับ การบริการสาธารณะ ที่มีคุณภาพ	อบต.สะเอียบ
๔๑	โครงการขุดลอกลำน้ำแม่พร้าว ม.๙	เพื่อขุดลอกลำน้ำแม่พร้าว	หมู่ที่ ๙ บ้านดอนชัยสักทอง	-	-	๔๕๐,๐๐๐ (งบ อบจ.) งบโดยประมาณ	-	ประชาชนร้อยละ ๓๐ ของหมู่บ้านได้รับประโยชน์ จากโครงการนี้	ประชาชนได้รับ การบริการสาธารณะ ที่มีคุณภาพ	อบต.สะเอียบ อบจ.แพร่
๔๒	โครงการก่อสร้างลำเหมืองพร้อม รางรินสายทุ่งเหล่าผาคาวม.๙	เพื่อก่อสร้างลำเหมืองพร้อมรางริน สายทุ่งเหล่าผาคาวม.๙	หมู่ที่ ๙ บ้านดอนชัยสักทอง	-	-	-	๓๐๐,๐๐๐ (งบ อบต.) งบโดยประมาณ	ประชาชนร้อยละ ๔๐ ของหมู่บ้านได้รับประโยชน์ จากโครงการนี้	ประชาชนได้รับ การบริการสาธารณะ ที่มีคุณภาพ	อบต.สะเอียบ
๔๓	โครงการก่อสร้างรางรินทุ่งใหม่ ม.๑	เพื่อก่อสร้างรางรินทุ่งใหม่	หมู่ที่ ๑ บ้านดอนชัย	-	-	๒๐๐,๐๐๐ (งบ อบต.) งบโดยประมาณ	-	ประชาชน ๓๐ครัวเรือน ของหมู่บ้านได้รับประโยชน์ จากโครงการนี้	ประชาชนได้รับ การบริการสาธารณะ ที่มีคุณภาพ	อบต.สะเอียบ
๔๔	โครงการก่อสร้างรางรินทุ่งใหม่ ม.๙	เพื่อก่อสร้างรางรินทุ่งใหม่	หมู่ที่ ๙ บ้านดอนชัยสักทอง	-	-	-	๒๕๐,๐๐๐ (งบ อบต.) งบโดยประมาณ	ประชาชน ๓๐ ครัวเรือน ของหมู่บ้านได้รับประโยชน์ จากโครงการนี้	ประชาชนได้รับ การบริการสาธารณะ ที่มีคุณภาพ	อบต.สะเอียบ
๔๕	โครงการก่อสร้างรางรินทุ่งบ้าน ม.๓	เพื่อก่อสร้างรางรินทุ่งบ้าน	หมู่ที่ ๓ บ้านป่าเลา	-	-	๒๐๐,๐๐๐ (งบ อบต.) งบโดยประมาณ	-	ประชาชนร้อยละ ๔๐ ของหมู่บ้านได้รับประโยชน์ จากโครงการนี้	ประชาชนได้รับ การบริการสาธารณะ ที่มีคุณภาพ	อบต.สะเอียบ
๔๖	โครงการขุดสระน้ำเพื่อการเกษตรและ กักเก็บน้ำ	เพื่อขุดสระน้ำเพื่อการเกษตร และเก็บกักน้ำ	หมู่ที่ ๑ - ๑๐	๕๐๐,๐๐๐ (งบ อบต.) งบโดยประมาณ	-	-	-	ประชาชนอย่างน้อย ๓๐ ครัวเรือน ของหมู่บ้านได้รับ ประโยชน์จากโครงการนี้	ประชาชนได้รับ การบริการสาธารณะ ที่มีคุณภาพ	อบต.สะเอียบ
๔๗	โครงการขุดลอกหน้าฝาย / ลำน้ำ ลำห้วย	เพื่อขุดลอกหน้าฝาย/ลำน้ำ/ลำห้วย	หมู่ที่ ๑ - ๑๐	-	-	๕๐๐,๐๐๐ (งบ อบต.,อบจ.) งบโดยประมาณ	-	ประชาชนอย่างน้อย ๓๐ ครัวเรือน ของหมู่บ้านได้รับ ประโยชน์จากโครงการนี้	ประชาชนได้รับ การบริการสาธารณะ ที่มีคุณภาพ	อบต.สะเอียบ อบจ.แพร่
๔๘	โครงการก่อสร้างอ่างเก็บน้ำห้วยริน	เพื่อก่อสร้างอ่างเก็บน้ำห้วยริน	หมู่ที่ ๑ บ้านดอนชัย	-	-	๒๐,๐๐๐,๐๐๐ (กรมชลฯ) งบโดยประมาณ	-	ประชาชนอย่างน้อย ๓๐ ครัวเรือน ของหมู่บ้านได้รับ ประโยชน์จากโครงการนี้	ประชาชนได้รับ การบริการสาธารณะ ที่มีคุณภาพ	อบต.สะเอียบ กรมชลฯ
๔๙	โครงการก่อสร้างอ่างเก็บน้ำห้วยป่าไร่	เพื่อก่อสร้างอ่างเก็บน้ำห้วยป่าไร่	หมู่ที่ ๑ บ้านดอนชัย	-	-	๒๐,๐๐๐,๐๐๐ (กรมชลฯ) งบโดยประมาณ	-	ประชาชนอย่างน้อย ๓๐ ครัวเรือน ของหมู่บ้านได้รับ ประโยชน์จากโครงการนี้	ประชาชนได้รับ การบริการสาธารณะ ที่มีคุณภาพ	อบต.สะเอียบ กรมชลฯ

๒.๑ แผนงานเคหะและชุมชน

ที่	โครงการ	วัตถุประสงค์	เป้าหมาย ผลผลิตของโครงการ	งบประมาณและที่มา				ตัวชี้วัด (KPI)	ผลลัพธ์ที่คาดว่าจะได้รับ	หน่วยงาน ที่รับผิดชอบ
				๒๕๖๑	๒๕๖๒	๒๕๖๓	๒๕๖๔			
๕๐	โครงการก่อสร้างอ่างเก็บน้ำห้วยโป่ง	เพื่อก่อสร้างอ่างเก็บน้ำห้วยโป่ง	หมู่ที่ ๒ บ้านนาฝาย	-	-	๒๐,๐๐๐,๐๐๐ (กรมชลฯ) งบโดยประมาณ	-	ประชาชนอย่างน้อย ๕๐ ครัวเรือน ของหมู่บ้านได้รับ ประโยชน์จากโครงการนี้	ประชาชนได้รับ การบริการสาธารณะ ที่มีคุณภาพ	อบต.สะเอียบ กรมชลฯ
๕๑	โครงการก่อสร้างอ่างเก็บน้ำห้วยแม่ปู้	เพื่อก่อสร้างอ่างเก็บน้ำห้วยแม่ปู้จำเภา	หมู่ที่ ๓ บ้านป่าเลา	-	๒๐,๐๐๐,๐๐๐ (กรมชลฯ) งบโดยประมาณ	-	-	ประชาชนอย่างน้อย ๔๐ ครัวเรือน ของหมู่บ้านได้รับ ประโยชน์จากโครงการนี้	ประชาชนได้รับ การบริการสาธารณะ ที่มีคุณภาพ	อบต.สะเอียบ กรมชลฯ
๕๒	โครงการก่อสร้างอ่างเก็บน้ำห้วยแม่ปุง แม่เต็นผาด้อน แม่ปั้ง ห้วยป่าบง	เพื่อก่อสร้างอ่างเก็บน้ำห้วยแม่ปุง แม่เต็นผาด้อน ปมปั้ง ห้วยป่าบง	หมู่ที่ ๕ บ้านแม่เต็น	-	-	๒๐,๐๐๐,๐๐๐ (กรมชลฯ) งบโดยประมาณ	-	ประชาชนอย่างน้อย ๕๐ ครัวเรือน ของหมู่บ้านได้รับ ประโยชน์จากโครงการนี้	ประชาชนได้รับ การบริการสาธารณะ ที่มีคุณภาพ	อบต.สะเอียบ กรมชลฯ
๕๓	โครงการก่อสร้างอ่างเก็บน้ำห้วยเป่า	เพื่อก่อสร้างอ่างเก็บน้ำห้วยเป่า	หมู่ที่ ๔ บ้านนาหลวง	-	-	๒๐,๐๐๐,๐๐๐ (กรมชลฯ) งบโดยประมาณ	-	ประชาชนอย่างน้อย ๕๐ ครัวเรือน ของหมู่บ้านได้รับ ประโยชน์จากโครงการนี้	ประชาชนได้รับ การบริการสาธารณะ ที่มีคุณภาพ	อบต.สะเอียบ กรมชลฯ
๕๔	โครงการก่อสร้างอ่างเก็บน้ำห้วยเกียน	เพื่อก่อสร้างอ่างเก็บน้ำห้วยเกียน	หมู่ที่ ๗ บ้านห้วยโป่ง	-	-	๒๐,๐๐๐,๐๐๐ (กรมชลฯ) งบโดยประมาณ	-	ประชาชนอย่างน้อย ๕๐ ครัวเรือน ของหมู่บ้านได้รับ ประโยชน์จากโครงการนี้	ประชาชนได้รับ การบริการสาธารณะ ที่มีคุณภาพ	อบต.สะเอียบ กรมชลฯ
๕๕	โครงการก่อสร้างอ่างเก็บน้ำ ต้นตุ้ม (แม่เต่า) หมู่ที่ ๗	เพื่อก่อสร้างอ่างเก็บน้ำต้นตุ้ม(แม่เต่า)	หมู่ที่ ๗ บ้านห้วยโป่ง	-	-	๕๐,๐๐๐,๐๐๐ (กรมชลฯ) งบโดยประมาณ	-	ประชาชนอย่างน้อย ๓๐ ครัวเรือน ของหมู่บ้านได้รับ ประโยชน์จากโครงการนี้	ประชาชนได้รับ การบริการสาธารณะ ที่มีคุณภาพ	อบต.สะเอียบ กรมชลฯ
๕๖	โครงการก่อสร้างอ่างเก็บน้ำห้วยหิน ฮ้าย หมู่ที่ ๑๐	เพื่อก่อสร้างอ่างเก็บน้ำห้วยหินฮ้าย	หมู่ที่ ๑๐ บ้านป่าเลาเหนือ	-	-	๒๐,๐๐๐,๐๐๐ (กรมชลฯ) งบโดยประมาณ	-	ประชาชนอย่างน้อย ๕๐ ครัวเรือน ของหมู่บ้านได้รับ ประโยชน์จากโครงการนี้	ประชาชนได้รับ การบริการสาธารณะ ที่มีคุณภาพ	อบต.สะเอียบ กรมชลฯ
๕๗	โครงการก่อสร้างอ่างเก็บน้ำห้วยม่วง	เพื่อก่อสร้างอ่างเก็บน้ำห้วยม่วง	หมู่ที่ ๑๐ บ้านป่าเลาเหนือ	-	-	๒๐,๐๐๐,๐๐๐ (กรมชลฯ) งบโดยประมาณ	-	ประชาชนอย่างน้อย ๓๐ ครัวเรือน ของหมู่บ้านได้รับ ประโยชน์จากโครงการนี้	ประชาชนได้รับ การบริการสาธารณะ ที่มีคุณภาพ	อบต.สะเอียบ กรมชลฯ
๕๘	โครงการก่อสร้างอ่างเก็บน้ำผาลาด	เพื่อก่อสร้างอ่างเก็บน้ำห้วยผาลาด	หมู่ที่ ๒ บ้านนาฝาย	-	-	๒๐,๐๐๐,๐๐๐ (กรมชลฯ) งบโดยประมาณ	-	ประชาชนอย่างน้อย ๓๐ ครัวเรือน ของหมู่บ้านได้รับ ประโยชน์จากโครงการนี้	ประชาชนได้รับ การบริการสาธารณะ ที่มีคุณภาพ	อบต.สะเอียบ กรมชลฯ
๕๙	โครงการก่อสร้างฝายน้ำล้นทุ่งใต้	เพื่อก่อสร้างฝายน้ำล้นทุ่งใต้	หมู่ที่ ๘ บ้านท่าวะ	-	๖๐๐,๐๐๐ (งบ อบต.,อบจ) งบโดยประมาณ	-	-	ประชาชนร้อยละ ๓๐ ของหมู่บ้านได้รับประโยชน์ จากโครงการนี้	ประชาชนได้รับ การบริการสาธารณะ ที่มีคุณภาพ	อบต.สะเอียบ อบจ.แพร่

๒.๑ แผนงานเคหะและชุมชน

ที่	โครงการ	วัตถุประสงค์	เป้าหมาย ผลผลิตของโครงการ	งบประมาณและที่มา				ตัวชี้วัด (KPI)	ผลลัพธ์ที่คาดว่าจะได้รับ	หน่วยงาน ที่รับผิดชอบ
				๒๕๖๑	๒๕๖๒	๒๕๖๓	๒๕๖๔			
๖๐	โครงการขุดลอกฝายทุ่งใหม่	เพื่อขุดลอกฝายทุ่งใหม่	หมู่ที่ ๖ บ้านดอนแก้ว	-	-	๒๐๐,๐๐๐ (งบ อบต.) งบโดยประมาณ	-	ประชาชนอย่างน้อย ๓๐ ครัวเรือน ของหมู่บ้านได้รับ ประโยชน์จากโครงการนี้	ประชาชนได้รับ การบริการสาธารณะ ที่มีคุณภาพ	อบต.สะเอียบ
๖๑	โครงการก่อสร้างรางริน ทุ่งมะนอด	เพื่อก่อสร้างรางริน คสล. ทุ่งมะนอด	หมู่ที่ ๔ บ้านนาหลวง	-	๖๐๐,๐๐๐ (งบ อบต.,อบจ.) งบโดยประมาณ	-	-	ประชาชนอย่างน้อย ๓๐ ครัวเรือน ของหมู่บ้านได้รับ ประโยชน์จากโครงการนี้	ประชาชนได้รับ การบริการสาธารณะ ที่มีคุณภาพ	อบต.สะเอียบ อบจ.แพร่
๖๒	โครงการขุดลอกหน้าฝายทุ่งกลาง	เพื่อขุดลอกหน้าฝายทุ่งกลาง	หมู่ที่ ๘ บ้านท่าวะ	-	-	๒๐๐,๐๐๐ (งบ อบต.) งบโดยประมาณ	-	ประชาชนอย่างน้อย ๓๐ ครัวเรือน ของหมู่บ้านได้รับ ประโยชน์จากโครงการนี้	ประชาชนได้รับ การบริการสาธารณะ ที่มีคุณภาพ	อบต.สะเอียบ
๖๓	โครงการก่อสร้างท่อลอดเหลี่ยม	เพื่อก่อสร้างท่อลอดเหลี่ยม	หมู่ที่ ๖ บ้านดอนแก้ว	-	๒๐๐,๐๐๐ (งบ อบต.) งบโดยประมาณ	-	-	ประชาชนอย่างน้อย ๓๐ ครัวเรือน ของหมู่บ้านได้รับ ประโยชน์จากโครงการนี้	ประชาชนได้รับ การบริการสาธารณะ ที่มีคุณภาพ	อบต.สะเอียบ
๖๔	โครงการก่อสร้างท่อลอดเหลี่ยม	เพื่อก่อสร้างท่อลอดเหลี่ยม	หมู่ที่ ๔ บ้านนาหลวง	-	-	๓๐๐,๐๐๐ (งบ อบต.) งบโดยประมาณ	-	ประชาชนอย่างน้อย ๗๐ ครัวเรือน ของหมู่บ้านได้รับ ประโยชน์จากโครงการนี้	ประชาชนได้รับ การบริการสาธารณะ ที่มีคุณภาพ	อบต.สะเอียบ
๖๕	โครงการก่อสร้างฝายน้ำล้น	เพื่อก่อสร้างฝายน้ำล้น	หมู่ที่ ๗ บ้านห้วยโป่ง	-	๘๐๐,๐๐๐ (งบ อบต.,อบจ.) งบโดยประมาณ	-	-	ประชาชนอย่างน้อย ๓๐ ครัวเรือน ของหมู่บ้านได้รับ ประโยชน์จากโครงการนี้	ประชาชนได้รับ การบริการสาธารณะ ที่มีคุณภาพ	อบต.สะเอียบ อบจ.แพร่
๖๖	โครงการปรับปรุงลำเหมืองสายทุ่งใต้	เพื่อปรับปรุง ซ่อมแซมลำเหมือง สายทุ่งใต้	หมู่ที่ ๗ บ้านห้วยโป่ง	-	๕๐๐,๐๐๐ (งบ อบต.) งบโดยประมาณ	-	-	ประชาชนอย่างน้อย ๓๐ ครัวเรือน ของหมู่บ้านได้รับ ประโยชน์จากโครงการนี้	ประชาชนได้รับ การบริการสาธารณะ ที่มีคุณภาพ	อบต.สะเอียบ
๖๗	โครงการขยายลำเหมืองพร้อมรางริน สายทุ่งไม้แดง	เพื่อขยายลำเหมืองพร้อมรางริน สายทุ่งไม้แดง	หมู่ที่ ๗ บ้านห้วยโป่ง	-	-	๒๐๐,๐๐๐ (งบ อบต.) งบโดยประมาณ	-	ประชาชนอย่างน้อย ๓๐ ครัวเรือน ของหมู่บ้านได้รับ ประโยชน์จากโครงการนี้	ประชาชนได้รับ การบริการสาธารณะ ที่มีคุณภาพ	อบต.สะเอียบ
๖๘	โครงการขุดลอกหน้าฝายแม่สเกิ้น	เพื่อขุดลอกหน้าฝายแม่สเกิ้น	หมู่ที่ ๗ บ้านห้วยโป่ง	-	-	๓๐๐,๐๐๐ (งบ อบต.) งบโดยประมาณ	-	ประชาชนอย่างน้อย ๓๐ ครัวเรือน ของหมู่บ้านได้รับ ประโยชน์จากโครงการนี้	ประชาชนได้รับ การบริการสาธารณะ ที่มีคุณภาพ	อบต.สะเอียบ
๖๙	โครงการขุดคลองส่งน้ำทุ่งแม่พร้าว	เพื่อขุดคลองส่งน้ำทุ่งแม่พร้าว	หมู่ที่ ๙ บ้านดอนชัยสักทอง	-	๒๐๐,๐๐๐ (งบ อบต.) งบโดยประมาณ	-	-	ประชาชนอย่างน้อย ๒๐ ครัวเรือน ของหมู่บ้านได้รับ ประโยชน์จากโครงการนี้	ประชาชนได้รับ การบริการสาธารณะ ที่มีคุณภาพ	อบต.สะเอียบ

๒.๑ แผนงานเคหะและชุมชน

ที่	โครงการ	วัตถุประสงค์	เป้าหมาย ผลผลิตของโครงการ	งบประมาณและที่มา				ตัวชี้วัด (KPI)	ผลลัพธ์ที่คาดว่าจะได้รับ	หน่วยงาน ที่รับผิดชอบ
				๒๕๖๑	๒๕๖๒	๒๕๖๓	๒๕๖๔			
๗๐	โครงการก่อสร้างฝายชลอน้ำ ห้วยบ้าน	เพื่อก่อสร้างฝายชลอน้ำห้วยบ้าน	หมู่ที่ ๓ บ้านป่าเลา	-	๘๐๐,๐๐๐ (งบ อบต.,อบจ.) งบโดยประมาณ	-	-	ประชาชนอย่างน้อย ๓๐ ครัวเรือน ของหมู่บ้านได้รับ ประโยชน์จากโครงการนี้	ประชาชนได้รับการบริการสาธารณสุข ที่มีคุณภาพ	อบต.สะเอียบ อบจ.แพร่
๗๑	โครงการก่อสร้างฝายชลอน้ำ ห้วยจำเลา	เพื่อก่อสร้างฝายชลอน้ำห้วยจำเลา	หมู่ที่ ๓ บ้านป่าเลา	-	-	-	๘๐๐,๐๐๐ (งบ อบต.,อบจ.) งบโดยประมาณ	ประชาชนอย่างน้อย ๓๐ ครัวเรือน ของหมู่บ้านได้รับ ประโยชน์จากโครงการนี้	ประชาชนได้รับการบริการสาธารณสุข ที่มีคุณภาพ	อบต.สะเอียบ อบจ.แพร่
๗๒	โครงการก่อสร้างฝายชลอน้ำ ห้วยน้ำบวย	เพื่อก่อสร้างฝายชลอน้ำห้วยน้ำบวย	หมู่ที่ ๓ บ้านป่าเลา	-	-	๘๐๐,๐๐๐ (งบ อบต.,อบจ.) งบโดยประมาณ	-	ประชาชน ๒๐ ครัวเรือน ของหมู่บ้านได้รับประโยชน์ จากโครงการนี้	ประชาชนได้รับการบริการสาธารณสุข ที่มีคุณภาพ	อบต.สะเอียบ อบจ.แพร่
๗๓	โครงการก่อสร้างฝายชลอน้ำ ห้วยแม่ปี่	เพื่อก่อสร้างฝายชลอน้ำห้วยแม่ปี่	หมู่ที่ ๓ บ้านป่าเลา	-	๘๐๐,๐๐๐ (งบ อบต.,อบจ.) งบโดยประมาณ	-	-	ประชาชน ๔๐ ครัวเรือน ของหมู่บ้านได้รับประโยชน์ จากโครงการนี้	ประชาชนได้รับการบริการสาธารณสุข ที่มีคุณภาพ	อบต.สะเอียบ อบจ.แพร่
๗๔	โครงการก่อสร้างฝายชลอน้ำ ห้วยหมี	เพื่อก่อสร้างฝายชลอน้ำห้วยหมี	หมู่ที่ ๓ บ้านป่าเลา	๘๐๐,๐๐๐ (งบ อบต.,อบจ.) งบโดยประมาณ	-	-	-	ประชาชน ๒๐ ครัวเรือน ของหมู่บ้านได้รับประโยชน์ จากโครงการนี้	ประชาชนได้รับการบริการสาธารณสุข ที่มีคุณภาพ	อบต.สะเอียบ อบจ.แพร่
๗๕	โครงการก่อสร้างฝายชลอน้ำ ห้วยเปียง	เพื่อก่อสร้างฝายชลอน้ำห้วยเปียง	หมู่ที่ ๓ บ้านป่าเลา	-	๘๐๐,๐๐๐ (งบ อบต.,อบจ.) งบโดยประมาณ	-	-	ประชาชนอย่างน้อย ๓๐ ครัวเรือน ของหมู่บ้านได้รับ ประโยชน์จากโครงการนี้	ประชาชนได้รับการบริการสาธารณสุข ที่มีคุณภาพ	อบต.สะเอียบ อบจ.แพร่
๗๖	โครงการก่อสร้างฝายชลอน้ำ ห้วยต้นจุ่น	เพื่อก่อสร้างฝายชลอน้ำห้วยต้นจุ่น	หมู่ที่ ๓ บ้านป่าเลา	-	-	-	๘๐๐,๐๐๐ (งบ อบต.,อบจ.) งบโดยประมาณ	ประชาชนร้อยละ ๒๐ ของหมู่บ้านได้รับประโยชน์ จากโครงการนี้	ประชาชนได้รับการบริการสาธารณสุข ที่มีคุณภาพ	อบต.สะเอียบ อบจ.แพร่
๗๗	โครงการขยายลำเหมืองพร้อมรางริน สายทุ่งควายเผ่า	เพื่อขยายลำเหมืองพร้อมรางริน สายทุ่งควายเผ่า	หมู่ที่ ๖ บ้านดอนแก้ว	-	-	๕๐,๐๐๐ (งบ อบต.) งบโดยประมาณ	-	ประชาชน ๒๐ ครัวเรือน ของหมู่บ้านได้รับประโยชน์ จากโครงการนี้	ประชาชนได้รับการบริการสาธารณสุข ที่มีคุณภาพ	อบต.สะเอียบ
๗๘	โครงการก่อสร้างฝายน้ำล้นแบบมีทางข้าม	เพื่อก่อสร้างฝายน้ำล้นแบบมีทางข้าม	หมู่ที่ ๑ - ๑๐	๑,๐๐๐,๐๐๐ (งบ อบต.,อบจ.) งบโดยประมาณ	-	-	-	ประชาชน ๕๐ ครัวเรือน ในพื้นที่ได้รับประโยชน์ จากโครงการนี้	ประชาชนได้รับการบริการสาธารณสุข ที่มีคุณภาพ	อบต.สะเอียบ อบจ.แพร่
๗๙	โครงการก่อสร้างท่อระบายทราย ลำเหมือง/ฝาย	เพื่อก่อสร้างประตูระบายทราย ลำเหมือง/ฝาย	หมู่ที่ ๑ - ๑๐	-	๕๐๐,๐๐๐ (งบ อบต.) งบโดยประมาณ	-	-	ประชาชน ๕๐ ครัวเรือน ในพื้นที่ได้รับประโยชน์ จากโครงการนี้	ประชาชนได้รับการบริการสาธารณสุข ที่มีคุณภาพ	อบต.สะเอียบ



๒.๑ แผนงานเคหะและชุมชน

ที่	โครงการ	วัตถุประสงค์	เป้าหมาย ผลผลิตของโครงการ	งบประมาณและที่มา				ตัวชี้วัด (KPI)	ผลลัพธ์ที่คาดว่าจะได้รับ	หน่วยงาน ที่รับผิดชอบ
				๒๕๖๑	๒๕๖๒	๒๕๖๓	๒๕๖๔			
๘๐	โครงการก่อสร้างอ่างเก็บน้ำห้วยไร่ยาว	เพื่อก่อสร้างอ่างเก็บน้ำห้วยไร่ยาว	หมู่ที่ ๗ บ้านห้วยโป่ง	-	-	๑๐,๐๐๐,๐๐๐ กรมชลฯ งบโดยประมาณ	-	ประชาชน ๕๐ครัวเรือน ของหมู่บ้านได้รับประโยชน์ จากโครงการนี้	ประชาชนได้รับ การบริการสาธารณะ ที่มีคุณภาพ	อบต.สะเอียบ กรมชลฯ
๘๑	โครงการก่อสร้างอ่างเก็บน้ำห้วยป่าเป็ย	เพื่อก่อสร้างอ่างเก็บน้ำห้วยป่าเป็ย	หมู่ที่ ๗ บ้านห้วยโป่ง	-	-	-	๑๐,๐๐๐,๐๐๐ กรมชลฯ งบโดยประมาณ	ประชาชน ๕๐ ครัวเรือน ของหมู่บ้านได้รับประโยชน์ จากโครงการนี้	ประชาชนได้รับ การบริการสาธารณะ ที่มีคุณภาพ	อบต.สะเอียบ กรมชลฯ
๘๒	โครงการก่อสร้างอ่างเก็บน้ำห้วยจิ้ว	เพื่อก่อสร้างอ่างเก็บน้ำห้วยจิ้ว	หมู่ที่ ๘ บ้านท่าวะ	-	๑๐,๐๐๐,๐๐๐ กรมชลฯ งบโดยประมาณ	-	-	ประชาชน ๕๐ ครัวเรือน ของหมู่บ้านได้รับประโยชน์ จากโครงการนี้	ประชาชนได้รับ การบริการสาธารณะ ที่มีคุณภาพ	อบต.สะเอียบ กรมชลฯ
๘๓	โครงการก่อสร้างอ่างเก็บน้ำสะกิ้น สบโกงไกร	เพื่อก่อสร้างอ่างเก็บน้ำสะกิ้น สบโกงไกร	หมู่ที่ ๘ บ้านท่าวะ	-	-	๑๐,๐๐๐,๐๐๐ กรมชลฯ งบโดยประมาณ	-	ประชาชน ๕๐ ครัวเรือน ของหมู่บ้านได้รับประโยชน์ จากโครงการนี้	ประชาชนได้รับ การบริการสาธารณะ ที่มีคุณภาพ	อบต.สะเอียบ กรมชลฯ
๘๔	โครงการก่อสร้างอ่างเก็บน้ำสะกิ้น ๒ (ขยาย)	เพื่อก่อสร้างอ่างเก็บน้ำสะกิ้น ๒ (ขยาย)	หมู่ที่ ๖ บ้านดอนแก้ว	๑๐,๐๐๐,๐๐๐ กรมชลฯ งบโดยประมาณ	-	-	-	ประชาชน ๕๐ ครัวเรือน ของหมู่บ้านได้รับประโยชน์ จากโครงการนี้	ประชาชนได้รับ การบริการสาธารณะ ที่มีคุณภาพ	อบต.สะเอียบ กรมชลฯ
๘๕	โครงการก่อสร้างอ่างเก็บน้ำแม่เต็น ตอนบน	เพื่อก่อสร้างอ่างเก็บน้ำห้วยแม่เต็น ตอนบน	หมู่ที่ ๔ บ้านนาหลวง	-	๑๐,๐๐๐,๐๐๐ กรมชลฯ งบโดยประมาณ	-	-	ประชาชน ๕๐ ครัวเรือน ของหมู่บ้านได้รับประโยชน์ จากโครงการนี้	ประชาชนได้รับ การบริการสาธารณะ ที่มีคุณภาพ	อบต.สะเอียบ กรมชลฯ
๘๖	โครงการก่อสร้างอ่างเก็บน้ำห้วยแม่เต็น - นาอ้อ (ปรับปรุง) ฝายเป็นอ่าง	เพื่อก่อสร้างอ่างเก็บน้ำห้วยแม่เต็น - นาอ้อ (ปรับปรุง) ฝายเป็นอ่าง	หมู่ที่ ๕ บ้านแม่เต็น	-	-	-	๑๐,๐๐๐,๐๐๐ กรมชลฯ งบโดยประมาณ	ประชาชน ๕๐ ครัวเรือน ของหมู่บ้านได้รับประโยชน์ จากโครงการนี้	ประชาชนได้รับ การบริการสาธารณะ ที่มีคุณภาพ	อบต.สะเอียบ กรมชลฯ
๘๗	โครงการก่อสร้างอ่างเก็บน้ำห้วยป่าบง	เพื่อก่อสร้างอ่างเก็บน้ำห้วยป่าบง	หมู่ที่ ๕ บ้านแม่เต็น	-	-	๑๐,๐๐๐,๐๐๐ กรมชลฯ งบโดยประมาณ	-	ประชาชน ๕๐ ครัวเรือน ของหมู่บ้านได้รับประโยชน์ จากโครงการนี้	ประชาชนได้รับ การบริการสาธารณะ ที่มีคุณภาพ	อบต.สะเอียบ กรมชลฯ
๘๘	โครงการก่อสร้างอ่างเก็บน้ำห้วยจำขาม	เพื่อก่อสร้างอ่างเก็บน้ำห้วยจำขาม	หมู่ที่ ๑ บ้านดอนชัย	๑๐,๐๐๐,๐๐๐ กรมชลฯ งบโดยประมาณ	-	-	-	ประชาชน ๕๐ ครัวเรือน ของหมู่บ้านได้รับประโยชน์ จากโครงการนี้	ประชาชนได้รับ การบริการสาธารณะ ที่มีคุณภาพ	อบต.สะเอียบ กรมชลฯ
๘๙	โครงการก่อสร้างอ่างเก็บน้ำห้วยครึ่ง	เพื่อก่อสร้างอ่างเก็บน้ำห้วยครึ่ง	หมู่ที่ ๑๐ บ้านปลาเหนือ	-	-	๑๐,๐๐๐,๐๐๐ กรมชลฯ งบโดยประมาณ	-	ประชาชน ๕๐ ครัวเรือน ของหมู่บ้านได้รับประโยชน์ จากโครงการนี้	ประชาชนได้รับ การบริการสาธารณะ ที่มีคุณภาพ	อบต.สะเอียบ กรมชลฯ

๒.๑ แผนงานเคหะและชุมชน

ที่	โครงการ	วัตถุประสงค์	เป้าหมาย ผลผลิตของโครงการ	งบประมาณและที่มา				ตัวชี้วัด (KPI)	ผลลัพธ์ที่คาดว่าจะได้รับ	หน่วยงาน ที่รับผิดชอบ
				๒๕๖๑	๒๕๖๒	๒๕๖๓	๒๕๖๔			
๙๐	โครงการก่อสร้างทำนบกั้นดิน	เพื่อก่อสร้างทำนบกั้นดิน	หมู่ที่ ๑ -๑๐	-	-	-	๕๐๐,๐๐๐ (งบ อบต.) งบโดยประมาณ	ประชาชน ๕๐ ครัวเรือน ของพื้นที่ได้รับประโยชน์ จากโครงการนี้	ประชาชนที่ได้รับ การบริการสาธารณะ ที่มีคุณภาพ	อบต.สะเอียบ
๙๑	โครงการก่อสร้างและซ่อมแซมประตู เปิด - ปิดคลองส่งน้ำเหมืองทุ่งใหม่ ม.๑	เพื่อก่อสร้างและซ่อมแซมประตู เปิด - ปิด คลองส่งน้ำเหมืองทุ่งใหม่	หมู่ที่ ๑ บ้านดอนชัย	-	๓๐๐,๐๐๐ (งบ อบต.,อบจ.) งบโดยประมาณ	-	-	ประชาชน ๒๐ ครัวเรือน ของหมู่บ้านได้รับประโยชน์ จากโครงการนี้	ประชาชนที่ได้รับ การบริการสาธารณะ ที่มีคุณภาพ	อบต.สะเอียบ อบจ.แพร่
๙๒	โครงการก่อสร้างและซ่อมแซมประตู เปิด - ปิดฝายน้ำล้น	เพื่อก่อสร้างและซ่อมแซมประตู เปิด - ปิด ฝายน้ำล้น	หมู่ที่ ๑ - ๑๐	-	๓๐๐,๐๐๐ (งบ อบต.,อบจ.) งบโดยประมาณ	-	-	ประชาชน ๓๐ ครัวเรือน ของหมู่บ้านได้รับประโยชน์ จากโครงการนี้	ประชาชนที่ได้รับ การบริการสาธารณะ ที่มีคุณภาพ	อบต.สะเอียบ อบจ.แพร่
๙๓	โครงการวางท่อส่งน้ำเข้าสู่พื้นที่การเกษตร และที่พักน้ำ	เพื่อวางท่อส่งน้ำเข้าสู่พื้นที่การเกษตร	หมู่ที่ ๑ - ๑๐	-	๕๐๐,๐๐๐ (งบ อบต., อบจ.) งบโดยประมาณ	-	-	ประชาชน ๕๐ ครัวเรือน ของหมู่บ้านได้รับประโยชน์ จากโครงการนี้	ประชาชนที่ได้รับ การบริการสาธารณะ ที่มีคุณภาพ	อบต.สะเอียบ อบจ.แพร่
๙๔	โครงการวางท่อ พร้อมบ่อพักลำเหมือง ทุ่งใหม่	เพื่อวางท่อและสร้างบ่อพักลำเหมืองทุ่งใหม่	หมู่ที่ ๙ บ้านดอนชัยสักทอง	๒๕๐,๐๐๐ (งบ อบต.) งบโดยประมาณ	๒๕๐,๐๐๐ (งบ อบต.) งบโดยประมาณ	-	-	ประชาชน ๒๐ ครัวเรือน ของหมู่บ้านนี้ได้รับ ประโยชน์จากโครงการนี้	ประชาชนได้รับการบริการ สาธารณะที่มีคุณภาพ	อบต.สะเอียบ อบจ.แพร่
๙๕	โครงการก่อสร้างรางริน คสล. ทุ่งเก้าอ้าน้อย	เพื่อก่อสร้างรางริน คสล.	หมู่ที่ ๙ บ้านดอนชัยสักทอง	-	-	๒๕๐,๐๐๐ (งบ อบต.) งบโดยประมาณ	-	ประชาชน ๒๐ ครัวเรือน ของหมู่บ้านนี้ได้รับ ประโยชน์จากโครงการนี้	ประชาชนได้รับการบริการ สาธารณะที่มีคุณภาพ	อบต.สะเอียบ
๙๖	โครงการก่อสร้างรางริน คสล. ทุ่งหึ่งสองแคว	เพื่อก่อสร้างรางริน คสล.	หมู่ที่ ๙ บ้านดอนชัยสักทอง	-	-	-	๒๕๐,๐๐๐ (งบ อบต.) งบโดยประมาณ	ประชาชน ๒๐ ครัวเรือน ของหมู่บ้านนี้ได้รับ ประโยชน์จากโครงการนี้	ประชาชนได้รับการบริการ สาธารณะที่มีคุณภาพ	อบต.สะเอียบ
๙๗	โครงการซ่อมแซมลำเหมืองทุ่งวังยาว	เพื่อซ่อมแซมลำเหมืองทุ่งวังยาว	หมู่ที่ ๗ บ้านห้วยโป่ง	-	-	๒๐๐,๐๐๐ (งบ อบต.) งบโดยประมาณ	-	ประชาชน ๔๐ ครัวเรือน ของหมู่บ้านนี้ได้รับ ประโยชน์จากโครงการนี้	ประชาชนได้รับการบริการ สาธารณะที่มีคุณภาพ	อบต.สะเอียบ
๙๘	โครงการก่อสร้างอ่างเก็บน้ำห้วยแม่ปุง แม่พร้าว	เพื่อก่อสร้างอ่างเก็บน้ำห้วยแม่ปุง แม่พร้าว	หมู่ที่ ๙ ดอนชัยสักทอง	-	-	๒๐,๐๐๐,๐๐๐ (กรมชลฯ) งบโดยประมาณ	-	ประชาชน ๓๐ ครัวเรือน ของหมู่บ้านนี้ได้รับ ประโยชน์จากโครงการนี้	ประชาชนได้รับการบริการ สาธารณะที่มีคุณภาพ	อบต.สะเอียบ กรมชลฯ
๙๙	โครงการก่อสร้างอ่างเก็บน้ำห้วยขอนแก่น	เพื่อก่อสร้างอ่างเก็บน้ำห้วยขอนแก่น	หมู่ที่ ๒ บ้านนาฝาย	-	-	๑๐,๐๐๐,๐๐๐ กรมชลฯ งบโดยประมาณ	-	ประชาชน ๔๐ ครัวเรือน ของหมู่บ้านนี้ได้รับ ประโยชน์จากโครงการนี้	ประชาชนได้รับการบริการ สาธารณะที่มีคุณภาพ	อบต.สะเอียบ กรมชลฯ



๒.๑ แผนงานเคหะและชุมชน

ที่	โครงการ	วัตถุประสงค์	เป้าหมาย ผลผลิตของโครงการ	งบประมาณและที่มา				ตัวชี้วัด (KPI)	ผลลัพธ์ที่คาดว่าจะได้รับ	หน่วยงาน ที่รับผิดชอบ
				๒๕๖๑	๒๕๖๒	๒๕๖๓	๒๕๖๔			
๑๑๐	โครงการก่อสร้างฝายห้วยโป่งปุดิน	เพื่อก่อสร้างฝายห้วยโป่งปุดิน แม่พริ้ว	หมู่ที่ ๙ บ้านดอนชัยสักทอง	-	๕๐๐,๐๐๐ (งบ อบต.) งบโดยประมาณ	-	-	ประชาชน ๔๐ ครัวเรือน ของหมู่บ้านนี้ได้รับ ประโยชน์จากโครงการนี้	ประชาชนได้รับการบริการ สาธารณะที่มีคุณภาพ	อบต.สะเอียบ
๑๑๑	โครงการก่อสร้างประตูน้ำพร้อมรางริน	เพื่อก่อสร้างประตูน้ำและรางริน ระบายน้ำ	หมู่ที่ ๑ บ้านดอนชัย	-	-	-	๒๕๐,๐๐๐ (งบ อบต.) งบโดยประมาณ	ประชาชน ๔๐ ครัวเรือน ของหมู่บ้านนี้ได้รับ ประโยชน์จากโครงการนี้	ประชาชนได้รับการบริการ สาธารณะที่มีคุณภาพ	อบต.สะเอียบ
๑๑๒	โครงการก่อสร้างรางริน คสล. พุ่งใต้	เพื่อก่อสร้างรางริน คสล.	หมู่ที่ ๒ บ้านนาฝาย	๒๕๐,๐๐๐ (งบ อบต.) งบโดยประมาณ	-	-	-	ประชาชน ๔๐ ครัวเรือน ของหมู่บ้านนี้ได้รับ ประโยชน์จากโครงการนี้	ประชาชนได้รับการบริการ สาธารณะที่มีคุณภาพ	อบต.สะเอียบ
๑๑๓	โครงการก่อสร้างฝาย คสล.	เพื่อก่อสร้างฝาย คสล.	หมู่ที่ ๒ บ้านนาฝาย	-	-	-	๒๕๐,๐๐๐ (งบ อบต.) งบโดยประมาณ	ประชาชน ๒๐ ครัวเรือน ของหมู่บ้านนี้ได้รับ ประโยชน์จากโครงการนี้	ประชาชนได้รับการบริการ สาธารณะที่มีคุณภาพ	อบต.สะเอียบ
๑๑๔	โครงการขุดลอกฝาย รพช. และเสริมสันฝาย	เพื่อขุดลอกฝาย	หมู่ที่ ๕ บ้านแม่เต็น	๒๕๐,๐๐๐ (งบ อบต.) งบโดยประมาณ	-	-	-	ประชาชน ๒๐ ครัวเรือน ของหมู่บ้านนี้ได้รับ ประโยชน์จากโครงการนี้	ประชาชนได้รับการบริการ สาธารณะที่มีคุณภาพ	อบต.สะเอียบ
๑๑๕	โครงการปรับปรุงซ่อมแซมตลาดลำเหมือง	เพื่อปรับปรุง ซ่อมแซมตลาดลำเหมือง	หมู่ที่ ๗ บ้านห้วยโป่ง	-	-	-	๒๕๐,๐๐๐ (งบ อบต.) งบโดยประมาณ	ประชาชน ๒๐ ครัวเรือน ของหมู่บ้านนี้ได้รับ ประโยชน์จากโครงการนี้	ประชาชนได้รับการบริการ สาธารณะที่มีคุณภาพ	อบต.สะเอียบ
๑๑๖	โครงการขุดลอกฝายหน้าโรงเรียน	เพื่อขุดลอกฝาย	หมู่ที่ ๘ บ้านท่าวะ	-	-	๒๕๐,๐๐๐ (งบ อบต.) งบโดยประมาณ	-	ประชาชน ๒๐ ครัวเรือน ของหมู่บ้านนี้ได้รับ ประโยชน์จากโครงการนี้	ประชาชนได้รับการบริการ สาธารณะที่มีคุณภาพ	อบต.สะเอียบ
๑๑๗	โครงการก่อสร้าง ปรับปรุงและซ่อมแซม ประปาหมู่บ้าน ม.๑	เพื่อก่อสร้าง ปรับปรุงและซ่อมแซม ประปาหมู่บ้าน	หมู่ที่ ๑ บ้านดอนชัย	-	-	๑๐๐,๐๐๐ (งบ อบต.) งบโดยประมาณ	-	ประชาชน ๗๐ ครัวเรือน ของหมู่บ้านนี้ได้รับ ประโยชน์จากโครงการนี้	ประชาชนได้รับการบริการ สาธารณะที่มีคุณภาพ	อบต.สะเอียบ
๑๑๘	ก่อสร้างระบบกรองน้ำประปา	เพื่อก่อสร้างระบบกรองน้ำประปา	หมู่ที่ ๑ - ๑๐	-	๔๐๐,๐๐๐ (งบ อบต.) งบโดยประมาณ	-	-	ประชาชน ๑๐๐ ครัวเรือน ของหมู่บ้านนี้ได้รับ ประโยชน์จากโครงการนี้	ประชาชนได้รับการบริการ สาธารณะที่มีคุณภาพ	อบต.สะเอียบ
๑๑๙	โครงการขุดบ่อน้ำตื้น หรือบ่อบาดาล	เพื่อขุดบ่อน้ำตื้น/บ่อบาดาล	หมู่ที่ ๑ - ๑๐	-	-	๑๐๐,๐๐๐ (งบ อบต.) งบโดยประมาณ	-	ประชาชน ๔๐ ครัวเรือน ของหมู่บ้านนี้ได้รับ ประโยชน์จากโครงการนี้	ประชาชนได้รับการบริการ สาธารณะที่มีคุณภาพ	อบต.สะเอียบ

๒.๑ แผนงานเคหะและชุมชน

ที่	โครงการ	วัตถุประสงค์	เป้าหมาย ผลผลิตของโครงการ	งบประมาณและที่มา				ตัวชี้วัด (KPI)	ผลลัพธ์ที่คาดว่าจะได้รับ	หน่วยงาน ที่รับผิดชอบ
				๒๕๖๑	๒๕๖๒	๒๕๖๓	๒๕๖๔			
๑๒๐	โครงการสร้างถังเก็บน้ำฝน	เพื่อก่อสร้างถังเก็บน้ำฝน	หมู่ที่ ๑ - ๑๐	-	-	๑,๐๐๐,๐๐๐ กรมส่งเสริมฯ งบโดยประมาณ	-	ประชาชน ๑๐๐ ครัวเรือน ของหมู่บ้านนี้ได้รับ ประโยชน์จากโครงการนี้	ประชาชนได้รับการบริการ สาธารณสุขที่มีคุณภาพ	อบต.สะเอียบ กรมส่งเสริมฯ
๑๒๑	โครงการก่อสร้างประปาขนาดกลาง	เพื่อก่อสร้างประปาขนาดกลาง	หมู่ที่ ๑ - ๑๐	-	๒,๐๐๐,๐๐๐ กรมส่งเสริมฯ งบโดยประมาณ	-	-	ประชาชน ๔๐ ครัวเรือน ของหมู่บ้านนี้ได้รับ ประโยชน์จากโครงการนี้	ประชาชนได้รับการบริการ สาธารณสุขที่มีคุณภาพ	อบต.สะเอียบ กรมส่งเสริมฯ
๑๒๒	โครงการก่อสร้างประปาขนาดใหญ่	เพื่อก่อสร้างขนาดใหญ่	หมู่ที่ ๑ - ๑๐	-	-	๕,๐๐๐,๐๐๐ กรมส่งเสริมฯ งบโดยประมาณ	-	ประชาชน ๔๐ ครัวเรือน ของหมู่บ้านนี้ได้รับ ประโยชน์จากโครงการนี้	ประชาชนได้รับการบริการ สาธารณสุขที่มีคุณภาพ	อบต.สะเอียบ กรมส่งเสริมฯ
๑๒๓	โครงการก่อสร้างถังเก็บน้ำ คสล.	เพื่อก่อสร้างถังเก็บน้ำ คสล. สำหรับอุบลโคก บริโคก	หมู่ที่ ๑ บ้านดอนชัย	-	๒๕๐,๐๐๐ (งบ อบต.) งบโดยประมาณ	-	-	ประชาชน ๑๐๐ ครัวเรือน ของหมู่บ้านนี้ได้รับ ประโยชน์จากโครงการนี้	ประชาชนได้รับการบริการ สาธารณสุขที่มีคุณภาพ	อบต.สะเอียบ
๑๒๔	โครงการก่อสร้างถังเก็บน้ำ คสล.	เพื่อก่อสร้างถังเก็บน้ำ คสล.	หมู่ที่ ๑ - ๑๐	-	๒๕๐,๐๐๐ (งบ อบต.) งบโดยประมาณ	-	-	ประชาชน ๑๐๐ ครัวเรือน ของหมู่บ้านนี้ได้รับ ประโยชน์จากโครงการนี้	ประชาชนได้รับการบริการ สาธารณสุขที่มีคุณภาพ	อบต.สะเอียบ
๑๒๕	โครงการก่อสร้างถังเก็บน้ำ คสล.	เพื่อก่อสร้างถังเก็บน้ำ คสล. ขนาด ๕๐ ลบ	หมู่ที่ ๘ บ้านท่าวะ	-	๒๕๐,๐๐๐ (งบ อบต.) งบโดยประมาณ	-	-	ประชาชน ๑๐๐ ครัวเรือน ของหมู่บ้านนี้ได้รับ ประโยชน์จากโครงการนี้	ประชาชนได้รับการบริการ สาธารณสุขที่มีคุณภาพ	อบต.สะเอียบ
๑๒๖	โครงการก่อสร้างถังเก็บน้ำประปา ม.๙ บ้านแม่พร้าว	เพื่อก่อสร้างถังเก็บน้ำ	หมู่ที่ ๙ บ้านดอนชัยสักทอง (แม่พร้าว)	๑๕๐,๐๐๐ (งบ อบต.) งบโดยประมาณ	-	-	-	ประชาชน ๓๐ ครัวเรือน ของหมู่บ้านนี้ได้รับ ประโยชน์จากโครงการนี้	ประชาชนได้รับการบริการ สาธารณสุขที่มีคุณภาพ	อบต.สะเอียบ
๑๒๗	โครงการติดตั้งระบบสูบน้ำประปา	เพื่อติดตั้งระบบสูบน้ำประปา	หมู่ที่ ๕ , ๙	-	๒๐๐,๐๐๐ (งบ อบต.) งบโดยประมาณ	-	-	ประชาชน ๑๐๐ ครัวเรือน ของหมู่บ้านนี้ได้รับ ประโยชน์จากโครงการนี้	ประชาชนได้รับการบริการ สาธารณสุขที่มีคุณภาพ	อบต.สะเอียบ กรมส่งเสริมฯ
๑๒๘	จัดซื้อท่อ PVC เพื่อซ่อมแซมประปา	เพื่อจัดซื้อท่อ PVC	หมู่ที่ ๑ - ๑๐	-	๓๐๐,๐๐๐ (งบ อบต.) งบโดยประมาณ	-	-	คกก.ตรวจรับงานจ้างตรวจ รับงานโดยไม่มีปัญหาและ ข้อท้วงติง	ประชาชนได้รับการบริการ สาธารณสุขที่มีคุณภาพ	อบต.สะเอียบ
๑๒๙	โครงการไฟฟ้าพลังงานแสงอาทิตย์ (โซลาร์เซลล์)	เพื่อติดตั้งไฟฟ้าพลังงานแสงอาทิตย์ เพื่อใช้ในครัวเรือนและสูบน้ำ	หมู่ที่ ๕ , ๙ , ๘	๕๐๐,๐๐๐ (งบ อบต.) งบโดยประมาณ	-	-	-	ประชาชน ๔๐ ครัวเรือน ของหมู่บ้านนี้ได้รับ ประโยชน์จากโครงการนี้	ประชาชนได้รับการบริการ สาธารณสุขที่มีคุณภาพ	อบต.สะเอียบ

๒.๑ แผนงานเคหะและชุมชน

ที่	โครงการ	วัตถุประสงค์	เป้าหมาย ผลผลิตของโครงการ	งบประมาณและที่มา				ตัวชี้วัด (KPI)	ผลลัพธ์ที่คาดว่าจะได้รับ	หน่วยงาน ที่รับผิดชอบ
				๒๕๖๑	๒๕๖๒	๒๕๖๓	๒๕๖๔			
๑๓๐	โครงการไฟฟ้าพลังงานแสงอาทิตย์สำหรับ สูบน้ำประปา	ติดตั้งแผงโซลาร์เซลล์สำหรับสูบน้ำประปา	หมู่ที่ ๑ บ้านดอนชัย	-	-	-	๒๕๐,๐๐๐ (งบ อบต.) งบโดยประมาณ	คกก.ตรวจรับงานจ้างตรวจ รับงานโดยไม่มีปัญหาและ ข้อท้วงติง	ประชาชนได้รับการบริการ สาธารณะที่มีคุณภาพ	อบต.สะเอียบ
๑๓๑	โครงการขุดบ่อน้ำ และจัดหาอุปกรณ์สูบน้ำ ด้วยพลังงานแสงอาทิตย์	เพื่อขุดบ่อน้ำ และจัดหาวัสดุอุปกรณ์สำหรับ สูบน้ำ	หมู่ที่ ๒ บ้านนาฝาย	-	๒๕๐,๐๐๐ (งบ อบต.) งบโดยประมาณ	-	-	ประชาชน ๑๐๐ครัวเรือน ของหมู่บ้านได้รับประโยชน์ จากโครงการนี้	ประชาชนได้รับการบริการ สาธารณะที่มีคุณภาพ	อบต.สะเอียบ
๑๓๒	โครงการปรับปรุงซ่อมแซมประปา บ้านดอนชัย หมู่ที่ ๑	เพื่อปรับปรุง ซ่อมแซมประปาหมู่บ้าน	หมู่ที่ ๑ บ้านดอนชัย	๒๐๐,๐๐๐ (งบ สก.) งบโดยประมาณ	-	-	-	คกก.ตรวจรับงานจ้างตรวจ รับงานโดยไม่มีปัญหาและ ข้อท้วงติง	ประชาชนได้รับการบริการ สาธารณะที่มีคุณภาพ	กรมส่งเสริมฯ
๑๓๓	โครงการปรับปรุงซ่อมแซมประปา บ้านนาฝาย หมู่ที่ ๒	เพื่อปรับปรุง ซ่อมแซมประปาหมู่บ้าน	หมู่ที่ ๒ บ้านนาฝาย	๓๐๐,๐๐๐ (งบ สก.) งบโดยประมาณ	-	-	-	คกก.ตรวจรับงานจ้างตรวจ รับงานโดยไม่มีปัญหาและ ข้อท้วงติง	ประชาชนได้รับการบริการ สาธารณะที่มีคุณภาพ	กรมส่งเสริมฯ
๑๓๔	โครงการปรับปรุงซ่อมแซมประปา บ้านป่าเลา หมู่ที่ ๓	เพื่อปรับปรุง ซ่อมแซมประปาหมู่บ้าน	หมู่ที่ ๓ บ้านป่าเลา	๒๐๐,๐๐๐ (งบ สก.) งบโดยประมาณ	-	-	-	คกก.ตรวจรับงานจ้างตรวจ รับงานโดยไม่มีปัญหาและ ข้อท้วงติง	ประชาชนได้รับการบริการ สาธารณะที่มีคุณภาพ	กรมส่งเสริมฯ
๑๓๕	โครงการปรับปรุงซ่อมแซมประปา บ้านนาหลวง หมู่ที่ ๔	เพื่อปรับปรุง ซ่อมแซมประปาหมู่บ้าน	หมู่ที่ ๔ บ้านนาหลวง	๒๐๐,๐๐๐ (งบ สก.) งบโดยประมาณ	-	-	-	คกก.ตรวจรับงานจ้างตรวจ รับงานโดยไม่มีปัญหาและ ข้อท้วงติง	ประชาชนได้รับการบริการ สาธารณะที่มีคุณภาพ	กรมส่งเสริมฯ
๑๓๖	โครงการปรับปรุงซ่อมแซมประปา บ้านแม่เต็น หมู่ที่ ๕	เพื่อปรับปรุง ซ่อมแซมประปาหมู่บ้าน	หมู่ที่ ๕ บ้านแม่เต็น	๒๐๐,๐๐๐ (งบ สก.) งบโดยประมาณ	-	-	-	คกก.ตรวจรับงานจ้างตรวจ รับงานโดยไม่มีปัญหาและ ข้อท้วงติง	ประชาชนได้รับการบริการ สาธารณะที่มีคุณภาพ	กรมส่งเสริมฯ
๑๓๗	โครงการปรับปรุงซ่อมแซมประปา บ้านดอนแก้ว หมู่ที่ ๖	เพื่อปรับปรุง ซ่อมแซมประปาหมู่บ้าน	หมู่ที่ ๖ บ้านดอนแก้ว	๔๐๐,๐๐๐ (งบ สก.) งบโดยประมาณ	-	-	-	คกก.ตรวจรับงานจ้างตรวจ รับงานโดยไม่มีปัญหาและ ข้อท้วงติง	ประชาชนได้รับการบริการ สาธารณะที่มีคุณภาพ	กรมส่งเสริมฯ
๑๓๘	โครงการปรับปรุงซ่อมแซมประปา บ้านห้วยโป่ง หมู่ที่ ๗	เพื่อปรับปรุง ซ่อมแซมประปาหมู่บ้าน	หมู่ที่ ๗ บ้านห้วยโป่ง	๑๐๐,๐๐๐ (งบ สก.) งบโดยประมาณ	-	-	-	คกก.ตรวจรับงานจ้างตรวจ รับงานโดยไม่มีปัญหาและ ข้อท้วงติง	ประชาชนได้รับการบริการ สาธารณะที่มีคุณภาพ	กรมส่งเสริมฯ
๑๓๙	โครงการปรับปรุงซ่อมแซมประปา บ้านท่าวะ หมู่ที่ ๘	เพื่อปรับปรุง ซ่อมแซมประปาหมู่บ้าน	หมู่ที่ ๘ บ้านท่าวะ	๓๐๐,๐๐๐ (งบ สก.) งบโดยประมาณ	-	-	-	คกก.ตรวจรับงานจ้างตรวจ รับงานโดยไม่มีปัญหาและ ข้อท้วงติง	ประชาชนได้รับการบริการ สาธารณะที่มีคุณภาพ	กรมส่งเสริมฯ

๒.๑ แผนงานเคหะและชุมชน

ที่	โครงการ	วัตถุประสงค์	เป้าหมาย ผลผลิตของโครงการ	งบประมาณและที่มา				ตัวชี้วัด (KPI)	ผลลัพธ์ที่คาดว่าจะ ได้รับ	หน่วยงาน ที่รับผิดชอบ
				๒๕๖๑	๒๕๖๒	๒๕๖๓	๒๕๖๔			
๑๔๐	โครงการปรับปรุงซ่อมแซมประปา บ้านดอนชัยสักทอง หมู่ที่ ๙	เพื่อปรับปรุง ซ่อมแซมประปาหมู่บ้าน	หมู่ที่ ๙ บ้านดอนชัยสักทอง	๑๐๐,๐๐๐ (งบ สล.) งบโดยประมาณ	-	-	-	คกก.ตรวจรับงานจ้างตรวจ รับงานโดยไม่มีปัญหาและ ข้อท้วงติง	ประชาชนได้รับการบริการ สาธารณะที่มีคุณภาพ	กรมส่งเสริมฯ
๑๔๑	โครงการปรับปรุงซ่อมแซมประปา บ้านป่าเลาเหนือ หมู่ที่ ๑๐	เพื่อปรับปรุง ซ่อมแซมประปาหมู่บ้าน	หมู่ที่ ๑๐ บ้านป่าเลาเหนือ	๒๐๐,๐๐๐ (งบ สล.) งบโดยประมาณ	-	-	-	คกก.ตรวจรับงานจ้างตรวจ รับงานโดยไม่มีปัญหาและ ข้อท้วงติง	ประชาชนได้รับการบริการ สาธารณะที่มีคุณภาพ	กรมส่งเสริมฯ
๑๔๒	โครงการปรับปรุงซ่อมแซมประปา บ้านดอนชัยสักทอง หมู่ที่ ๙ (บ้านแม่พริ้ว)	เพื่อปรับปรุง ซ่อมแซมประปาหมู่บ้าน	หมู่ที่ ๙ บ้านดอนชัยสักทอง (บ้านแม่พริ้ว)	๓๐๐,๐๐๐ (งบ สล.) งบโดยประมาณ	-	-	-	คกก.ตรวจรับงานจ้างตรวจ รับงานโดยไม่มีปัญหาและ ข้อท้วงติง	ประชาชนได้รับการบริการ สาธารณะที่มีคุณภาพ	กรมส่งเสริมฯ
๑๔๓	โครงการก่อสร้างสะพานคอนกรีต ม.๑,๙ ข้ามแม่น้ำแม่เต็น - สองแคว	เพื่อก่อสร้างสะพาน คสล. ข้ามแม่น้ำ แม่เต็น - สองแคว	หมู่ที่ ๑ , ๙ บ้านดอนชัย บ้านดอนชัยสักทอง	-	-	๕๐๐,๐๐๐ (งบ อบต.) งบโดยประมาณ	-	คกก.ตรวจรับงานจ้างตรวจ รับงานโดยไม่มีปัญหาและ ข้อท้วงติง	ประชาชนได้รับการบริการ สาธารณะที่มีคุณภาพ	อบต.สะเอียบ
๑๔๔	โครงการปรับปรุงถนนลูกรังเลียบบ ห้วยแม่เต็น	เพื่อปรับปรุงถนนลูกรัง	หมู่ที่ ๒ บ้านนาฝาย	-	-	-	๑,๕๐๐,๐๐๐ กรมส่งเสริมฯ งบโดยประมาณ	ประชาชน ๕๐ครัวเรือน ของหมู่บ้านได้รับประโยชน์ จากโครงการนี้	ประชาชนได้รับการบริการ สาธารณะที่มีคุณภาพ	อบต.สะเอียบ กรมส่งเสริมฯ
๑๔๕	โครงการก่อสร้างถนนคสล.สายทุ่งกิว - ทุ่งผักหนาม	เพื่อก่อสร้างถนน คสล.	หมู่ที่ ๑๐ บ้านป่าเลาเหนือ	-	-	-	๑,๕๐๐,๐๐๐ กรมส่งเสริมฯ งบโดยประมาณ	ประชาชน ๕๐ ครัวเรือน ของหมู่บ้านได้รับประโยชน์ จากโครงการนี้	ประชาชนได้รับการบริการ สาธารณะที่มีคุณภาพ	อบต.สะเอียบ กรมส่งเสริมฯ
๑๔๖	โครงการก่อสร้างถนนคอนกรีตเข้า ป่าช้า	เพื่อก่อสร้างถนน คสล.	หมู่ที่ ๕ บ้านแม่เต็น	๓๐๐,๐๐๐ (งบ อบต.) งบโดยประมาณ	-	-	-	ประชาชน ๑๐๐ ครัวเรือน ของหมู่บ้านได้รับประโยชน์ จากโครงการนี้	ประชาชนได้รับการบริการ สาธารณะที่มีคุณภาพ	อบต.สะเอียบ
๑๔๗	โครงการก่อสร้างถนนคอนกรีตเข้า ป่าช้า	เพื่อก่อสร้างถนน คสล.	หมู่ที่ ๖ บ้านดอนแก้ว	-	๓๐๐,๐๐๐ (งบ อบต.) งบโดยประมาณ	-	-	ประชาชน ๑๐๐ ครัวเรือน ของหมู่บ้านได้รับประโยชน์ จากโครงการนี้	ประชาชนได้รับการบริการ สาธารณะที่มีคุณภาพ	อบต.สะเอียบ
๑๔๘	โครงการก่อสร้างถนนคอนกรีตเข้า ป่าช้า	เพื่อก่อสร้างถนน คสล.	หมู่ที่ ๗ บ้านห้วยโป่ง	-	-	๓๐๐,๐๐๐ (งบ อบต.) งบโดยประมาณ	-	ประชาชน ๑๐๐ ครัวเรือน ของหมู่บ้านได้รับประโยชน์ จากโครงการนี้	ประชาชนได้รับการบริการ สาธารณะที่มีคุณภาพ	อบต.สะเอียบ
๑๔๙	โครงการก่อสร้างถนนคอนกรีตเข้า ป่าช้า	เพื่อก่อสร้างถนน คสล.	หมู่ที่ ๑๐ บ้านป่าเลาเหนือ	-	๓๐๐,๐๐๐ (งบ อบต.) งบโดยประมาณ	-	-	ประชาชน ๑๐๐ ครัวเรือน ของหมู่บ้านได้รับประโยชน์ จากโครงการนี้	ประชาชนได้รับการบริการ สาธารณะที่มีคุณภาพ	อบต.สะเอียบ

๒.๑ แผนงานเคหะและชุมชน

ที่	โครงการ	วัตถุประสงค์	เป้าหมาย ผลผลิตของโครงการ	งบประมาณและที่มา				ตัวชี้วัด (KPI)	ผลลัพธ์ที่คาดว่าจะ ได้รับ	หน่วยงาน ที่รับผิดชอบ
				๒๕๖๑	๒๕๖๒	๒๕๖๓	๒๕๖๔			
๑๕๐	โครงการก่อสร้างถนนคอนกรีตเสริมเหล็กภายในหมู่บ้านและข้างวัด	เพื่อก่อสร้างถนน คสล. ภายในหมู่บ้านและข้างวัด	หมู่ที่ ๕ บ้านแม่เต็น	-	๒๕๐,๐๐๐ (งบ อบต.) งบโดยประมาณ	-	-	ประชาชน ๔๐ ครัวเรือน ของหมู่บ้านได้รับประโยชน์ จากโครงการนี้	ประชาชนได้รับการบริการ สาธารณะที่มีคุณภาพ	อบต.สะเอียบ
๑๕๑	โครงการถนนคอนกรีตเสริมเหล็ก ซอย ๓ ม.๖	เพื่อก่อสร้างถนน คสล. ซอย ๓	หมู่ที่ ๖ บ้านดอนแก้ว	๒๐๐,๐๐๐ (งบ อบต.) งบโดยประมาณ	-	-	-	ประชาชน ๑๐๐ ครัวเรือน ของหมู่บ้านได้รับประโยชน์ จากโครงการนี้	ประชาชนได้รับการบริการ สาธารณะที่มีคุณภาพ	อบต.สะเอียบ อบจ.แพร่
๑๕๒	โครงการก่อสร้างท่อลอดเหลี่ยม ม.๗	เพื่อก่อสร้างท่อลอดเหลี่ยม	หมู่ที่ ๗ บ้านห้วยโป่ง	-	-	๑,๐๐๐,๐๐๐ (งบ อบจ.) งบโดยประมาณ	-	ประชาชน ๒๐ ครัวเรือน ของหมู่บ้านได้รับประโยชน์ จากโครงการนี้	ประชาชนได้รับการบริการ สาธารณะที่มีคุณภาพ	อบต.สะเอียบ
๑๕๓	โครงการก่อสร้างถนนภายในหมู่บ้าน เชื่อมต่อไปยังประปา คสล./ลาดยาง ม.๙	เพื่อก่อสร้างถนน คสล.	หมู่ที่ ๙ บ้านดอนชัยสักทอง	-	-	-	๓,๐๐๐,๐๐๐ (งบ อบต.) งบโดยประมาณ	ประชาชน ๖๐ ครัวเรือน ของหมู่บ้านได้รับประโยชน์ จากโครงการนี้	ประชาชนได้รับการบริการ สาธารณะที่มีคุณภาพ	อบต.สะเอียบ
๑๕๔	โครงการก่อสร้างถนนน้ำล้นผ่านทุ่งอั้ง /นาแม่พร้าว	เพื่อก่อสร้างถนนน้ำล้นผ่านทุ่งอั้ง นาแม่พร้าว	หมู่ที่ ๙ บ้านดอนชัยสักทอง	-	-	๔๐๐,๐๐๐ (งบ อบต.) งบโดยประมาณ	-	ประชาชน ๒๐ ครัวเรือน ของหมู่บ้านได้รับประโยชน์ จากโครงการนี้	ประชาชนได้รับการบริการ สาธารณะที่มีคุณภาพ	
๑๕๕	โครงการปรับปรุงถนนลูกรังสายลำห้วย แม่เต็น ,ผาลาด	เพื่อปรับปรุงถนนลูกรังสายลำห้วย แม่เต็น ผาลาด	หมู่ที่ ๒ บ้านนาฝาย	-	๕๐,๐๐๐ (งบ อบต.) งบโดยประมาณ	-	-	ประชาชน ๓๐ ครัวเรือน ของหมู่บ้านได้รับประโยชน์ จากโครงการนี้	ประชาชนได้รับการบริการ สาธารณะที่มีคุณภาพ	อบต.สะเอียบ
๑๕๖	โครงการปรับปรุงถนนลูกรังห้วยต้นเคราะห์ ห้วยเตนแก,ห้วยลับป็น ไปอ่างแม่ สะกิ้น	เพื่อปรับปรุงถนนลูกรัง	หมู่ที่ ๖ บ้านดอนแก้ว	-	-	๕๐,๐๐๐ (งบ อบต.) งบโดยประมาณ	-	ประชาชน ๓๐ ครัวเรือน ของหมู่บ้านได้รับประโยชน์ จากโครงการนี้	ประชาชนได้รับการบริการ สาธารณะที่มีคุณภาพ	อบต.สะเอียบ
๑๕๗	โครงการปรับปรุงถนนลูกรังห้วยปู่กำ	เพื่อปรับปรุงถนนลูกรัง	หมู่ที่ ๒ บ้านนาฝาย	-	-	๔๐,๐๐๐ (งบ อบต.) งบโดยประมาณ	-	ประชาชน ๒๕ ครัวเรือน ของหมู่บ้านได้รับประโยชน์ จากโครงการนี้	ประชาชนได้รับการบริการ สาธารณะที่มีคุณภาพ	อบต.สะเอียบ
๑๕๘	โครงการปรับปรุงถนนลูกรังเข้าสู่พื้นที่ การเกษตรห้วยปูดิน ห้วยขี้เมียงสายใต้ สบผาลาดทุ่งปลายกลาง เหล่าต้นปอ	เพื่อปรับปรุงถนนลูกรังเข้าสู่พื้นที่ การเกษตร	หมู่ที่ ๕ บ้านแม่เต็น	-	๒๐๐,๐๐๐ (งบ อบต.) งบโดยประมาณ	-	-	ประชาชน ๓๐ ครัวเรือน ของหมู่บ้านได้รับประโยชน์ จากโครงการนี้	ประชาชนได้รับการบริการ สาธารณะที่มีคุณภาพ	อบต.สะเอียบ อบจ.แพร่
๑๕๙	ปรับปรุงถนนเข้าสู่พื้นที่การเกษตรสาย สวนส้มวังยาว จำโก้ ดงยาแก่ ทางห้วย ฮ่อมเกล้าเปา ถึง ๔ แยกประปา ม.๙	เพื่อปรับปรุงถนนลูกรังเข้าสู่พื้นที่ การเกษตร	หมู่ที่ ๙ บ้านดอนชัยสักทอง	-	๑๘๐,๐๐๐ (งบ อบต.) งบโดยประมาณ	-	-	ประชาชน ๓๐ ครัวเรือน ของหมู่บ้านได้รับประโยชน์ จากโครงการนี้	ประชาชนได้รับการบริการ สาธารณะที่มีคุณภาพ	อบต.สะเอียบ



๒.๑ แผนงานเคหะและชุมชน

ที่	โครงการ	วัตถุประสงค์	เป้าหมาย ผลผลิตของโครงการ	งบประมาณและที่มา				ตัวชี้วัด (KPI)	ผลลัพธ์ที่คาดว่าจะ ได้รับ	หน่วยงาน ที่รับผิดชอบ
				๒๕๖๑	๒๕๖๒	๒๕๖๓	๒๕๖๔			
๑๖๐	โครงการซ่อมแซมถนนลูกรังสายบ้านดอนชัยสักทองถึงบ้านแม่พร้าว	เพื่อปรับปรุงถนนลูกรังสายบ้านดอนชัยสักทองถึงบ้านแม่พร้าว	หมู่ที่ ๙ บ้านดอนชัยสักทอง	-	๗๐,๐๐๐ (งบ อบจ.) งบโดยประมาณ	-	-	ประชาชน ๖๐ ครัวเรือน ของหมู่บ้านได้รับประโยชน์ จากโครงการนี้	ประชาชนได้รับการบริการ สาธารณะที่มีคุณภาพ	อบต.สะเอียบ
๑๖๑	ปรับปรุงถนนลูกรังอัดแน่นสู่พื้นที่ การเกษตรห้วยคั้งและห้วยสะแล ห้วยลับแล ม.๓ , ม.๑๐	เพื่อปรับปรุงถนนลูกรังเข้าสู่พื้นที่ การเกษตร	หมู่ที่ ๓ , ๑๐ บ้านป่าเลา บ้านป่าเลาเหนือ	-	-	๕๐๐,๐๐๐ (งบ อบต.) งบโดยประมาณ	-	ประชาชน ๔๐ ครัวเรือน ของหมู่บ้านได้รับประโยชน์ จากโครงการนี้	ประชาชนได้รับการบริการ สาธารณะที่มีคุณภาพ	อบต.สะเอียบ
๑๖๒	โครงการก่อสร้างถนนแอสฟัลติกส์เชื่อม บ้านดอนชัย - บ้านดอนแก้ว ม.๑ - ม.๖	เพื่อก่อสร้างถนนแอสฟัลติกส์	หมู่ที่ ๑ , ๖ บ้านดอนชัย บ้านดอนแก้ว	๒,๐๐๐,๐๐๐ (งบ อบจ.) งบโดยประมาณ	-	-	-	ประชาชน ๔๐ ครัวเรือน ของหมู่บ้านได้รับประโยชน์ จากโครงการนี้	ประชาชนได้รับการบริการ สาธารณะที่มีคุณภาพ	อบต.สะเอียบ อบจ.แพร่
๑๖๓	โครงการก่อสร้าง ซ่อมแซมสะพานข้าม แม่น้ำมะระหว่างหมู่บ้านดอนชัยสักทอง- แม่พร้าว	เพื่อก่อสร้าง ซ่อมแซมสะพานข้าม แม่น้ำยม	หมู่ที่ ๙ บ้านดอนชัยสักทอง	-	๕๐๐,๐๐๐ (งบ อบต.) งบโดยประมาณ	-	-	ประชาชน ๕๐ ครัวเรือน ของหมู่บ้านได้รับประโยชน์ จากโครงการนี้	ประชาชนได้รับการบริการ สาธารณะที่มีคุณภาพ	อบต.สะเอียบ ทางหลวงฯ
๑๖๔	โครงการก่อสร้างสะพานข้ามลำห้วย แม่เต็น ม.๕	เพื่อก่อสร้างสะพานข้ามลำห้วยแม่เต็น	หมู่ที่ ๕ บ้านแม่เต็น	-	-	-	๑,๐๐๐,๐๐๐ ทางหลวงฯ งบโดยประมาณ	ประชาชน ๓๐ ครัวเรือน ของหมู่บ้านได้รับประโยชน์ จากโครงการนี้	ประชาชนได้รับการบริการ สาธารณะที่มีคุณภาพ	อบต.สะเอียบ ทางหลวงฯ
๑๖๕	โครงการก่อสร้างถนนเชื่อมหมู่บ้าน ม.๙ - ม.๕	เพื่อก่อสร้างถนนเชื่อมหมู่บ้าน	หมู่ที่ ๕ , ๙ บ้านแม่เต็น บ้านดอนชัยสักทอง	-	๖๐๐,๐๐๐ (งบ อบจ.) งบโดยประมาณ	-	-	ประชาชน ๓๐ ครัวเรือน ของหมู่บ้านได้รับประโยชน์ จากโครงการนี้	ประชาชนได้รับการบริการ สาธารณะที่มีคุณภาพ	อบต.สะเอียบ อบจ.แพร่
๑๖๖	โครงการก่อสร้างรางระบายน้ำ	เพื่อก่อสร้างรางระบายน้ำ	หมู่ที่ ๑ - ๑๐	-	-	๕๐๐,๐๐๐ (งบ อบต.) งบโดยประมาณ	-	ประชาชน ๓๐ ครัวเรือน ของหมู่บ้านได้รับประโยชน์ จากโครงการนี้	ประชาชนได้รับการบริการ สาธารณะที่มีคุณภาพ	อบต.สะเอียบ
๑๖๗	โครงการก่อสร้างท่อลอดเหลี่ยมห้วยลับป็น ห้วยเลียบ ห้วยแม่ปู้	เพื่อก่อสร้างท่อลอดเหลี่ยมห้วยลับป็น ห้วยเลียบ ห้วยแม่ปู้	หมู่ที่ ๖ บ้านดอนแก้ว	-	๓๐๐,๐๐๐ (งบ อบต.) งบโดยประมาณ	-	-	ประชาชน ๓๐ ครัวเรือน ของหมู่บ้านได้รับประโยชน์ จากโครงการนี้	ประชาชนได้รับการบริการ สาธารณะที่มีคุณภาพ	อบต.สะเอียบ
๑๖๘	โครงการก่อสร้างท่อเหลี่ยมคสล.	เพื่อก่อสร้างท่อเหลี่ยม คสล.	หมู่ที่ ๑ - ๑๐	-	-	๕๐๐,๐๐๐ (งบ อบต.) งบโดยประมาณ	-	ประชาชน ๒๕ ครัวเรือน ของหมู่บ้านได้รับประโยชน์ จากโครงการนี้	ประชาชนได้รับการบริการ สาธารณะที่มีคุณภาพ	อบต.สะเอียบ

๒.๑ แผนงานเคหะและชุมชน

ที่	โครงการ	วัตถุประสงค์	เป้าหมาย ผลผลิตของโครงการ	งบประมาณและที่มา				ตัวชี้วัด (KPI)	ผลลัพธ์ที่คาดว่าจะได้รับ	หน่วยงาน ที่รับผิดชอบ
				๒๕๖๑	๒๕๖๒	๒๕๖๓	๒๕๖๔			
๑๖๙	โครงการปรับปรุงถนนลูกรังเข้าสู่พื้นที่ การเกษตรพร้อมวางท่อ	เพื่อปรับปรุงถนนลูกรังเข้าสู่พื้นที่ การเกษตร	หมู่ที่ ๑ - ๑๐	๘๐๐,๐๐๐ (งบ อบต.) งบโดยประมาณ	-	-	-	ประชาชน ๓๐ ครัวเรือน ของหมู่บ้านได้รับประโยชน์ จากโครงการนี้	ประชาชนได้รับการบริการ สาธารณะที่มีคุณภาพ	อบต.สะเอียบ
๑๗๐	โครงการก่อสร้างถนนเชื่อมหมู่บ้าน ป่าเลา - บ้านท่าสมาน ต.เตาปูน	เพื่อปรับปรุงซ่อมแซมถนนลูกรังเชื่อม ระหว่างตำบลสะเอียบกับตำบลเตาปูน	หมู่ที่ ๓ บ้านป่าเลา	๕๐๐,๐๐๐ (งบ อบจ.) งบโดยประมาณ	-	-	-	ประชาชน ๓๐ ครัวเรือน ของหมู่บ้านได้รับประโยชน์ จากโครงการนี้	ประชาชนได้รับการบริการ สาธารณะที่มีคุณภาพ	อบต.สะเอียบ อบจ.แพร่
๑๗๑	โครงการปรับปรุงซ่อมแซมถนน ทางหลวงชนบท พร้อมขยายไหล่ทาง	เพื่อปรับปรุงซ่อมแซมถนนทางหลวง ชนบท พร้อมขยายไหล่ทาง	หมู่ที่ ๒, ๔, ๗, ๘	-	๕๐๐,๐๐๐ ทางหลวงฯ งบโดยประมาณ	-	-	ประชาชน ๑๐๐ ครัวเรือน ของหมู่บ้านได้รับประโยชน์ จากโครงการนี้	ประชาชนได้รับการบริการ สาธารณะที่มีคุณภาพ	อบต.สะเอียบ ทางหลวงฯ
๑๗๒	โครงการก่อสร้างพนังป้องกันตลิ่งพัง	เพื่อก่อสร้างพนังกันตลิ่งพัง	หมู่ที่ ๑ - ๑๐	-	๓๐๐,๐๐๐ (งบ อบต.) งบโดยประมาณ	-	-	ประชาชน ๒๕ ครัวเรือน ของหมู่บ้านได้รับประโยชน์ จากโครงการนี้	ประชาชนได้รับการบริการ สาธารณะที่มีคุณภาพ	อบต.สะเอียบ อบจ.แพร่
๑๗๓	โครงการวางท่อห้วยทราย บ้านนายวรรณ ดอนแก้ว - ศพ.ดอนชัย ม.๑	เพื่อให้การไหลของน้ำได้สะดวก ปัญหาน้ำท่วมขัง	วางท่อ คสล. จำนวน ๑ แห่ง	-	๒๐๐,๐๐๐ (งบ อบต.) งบโดยประมาณ	-	-	ประชาชน ๔๐ ครัวเรือน ของหมู่บ้านนี้ได้รับ ประโยชน์จากโครงการนี้	ประชาชนได้รับการ บริการสาธารณะที่มี คุณภาพ	อบต.สะเอียบ
๑๗๔	โครงการก่อสร้างถนน คสล. (หลังโรงเรียน)	เพื่อก่อสร้างถนน คสล.	หมู่ที่ ๑ บ้านดอนชัย	-	-	๒๕๐,๐๐๐ (งบ อบต.) งบโดยประมาณ	-	ประชาชน ๓๕ ครัวเรือน ของหมู่บ้านนี้ได้รับ ประโยชน์จากโครงการนี้	ประชาชนได้รับการ บริการสาธารณะที่มี คุณภาพ	อบต.สะเอียบ
๑๗๕	โครงการก่อสร้างถนน คสล. (บ้านนายเป็ก ดวงจักร ถึงบ้าน นายสาย บ่อเงิน)	เพื่อก่อสร้างถนน คสล. ภายในหมู่บ้าน	หมู่ที่ ๓ บ้านป่าเลา	๒๕๐,๐๐๐ (งบ อบต.) งบโดยประมาณ	-	-	-	ประชาชน ๓๕ ครัวเรือน ของหมู่บ้านนี้ได้ใช้ ประโยชน์จากโครงการนี้	ประชาชนได้รับการบริการ สาธารณะที่มีคุณภาพ	อบต.สะเอียบ
๑๗๖	โครงการก่อสร้างถนน คสล. (เข้าบ้านมาบลี)	เพื่อก่อสร้างถนน คสล.	หมู่ที่ ๘ บ้านท่าวะ	๒๕๐,๐๐๐ (งบ อบต.) งบโดยประมาณ	-	-	-	ประชาชน ๓๕ ครัวเรือน ของหมู่บ้านนี้ได้ใช้ ประโยชน์จากโครงการนี้	ประชาชนได้รับการบริการ สาธารณะที่มีคุณภาพ	อบต.สะเอียบ
๑๗๗	โครงการก่อสร้างถนน คสล. ภายใน หมู่บ้าน	เพื่อก่อสร้างถนน คสล.	หมู่ที่ ๑ - ๑๐	-	๒๕๐,๐๐๐ (งบ อบต.) งบโดยประมาณ	-	-	ประชาชน ๓๕ ครัวเรือน ของหมู่บ้านนี้ได้ใช้ ประโยชน์จากโครงการนี้	ประชาชนได้รับการบริการ สาธารณะที่มีคุณภาพ	อบต.สะเอียบ
๑๗๘	โครงการก่อสร้างถนน คสล. หมู่ ๑๐ สายบ้านทุ่งผักหนาม	เพื่อก่อสร้างถนน คสล.	หมู่ที่ ๑๐ บ้านป่าเลา	-	-	๒๕๐,๐๐๐ (งบ อบต.) งบโดยประมาณ	-	ประชาชน ๓๕ ครัวเรือน ของหมู่บ้านนี้ได้ใช้ ประโยชน์จากโครงการนี้	ประชาชนได้รับการบริการ สาธารณะที่มีคุณภาพ	อบต.สะเอียบ

๒.๑ แผนงานเคหะและชุมชน

ที่	โครงการ	วัตถุประสงค์	เป้าหมาย ผลผลิตของโครงการ	งบประมาณและที่มา				ตัวชี้วัด (KPI)	ผลลัพธ์ที่คาดว่าจะได้รับ	หน่วยงาน ที่รับผิดชอบ
				๒๕๖๑	๒๕๖๒	๒๕๖๓	๒๕๖๔			
๑๗๙	โครงการถนนคอนกรีตเสริมเหล็ก ม.๗ (ภายในหมู่บ้าน)	เพื่อก่อสร้างถนน คสล.	หมู่ที่ ๗ บ้านห้วยโป่ง	๒๐๐,๐๐๐ (งบ อบต.) งบโดยประมาณ	-	-	-	ประชาชน ๓๕ ครัวเรือน ของหมู่บ้านนี้ได้ใช้ ประโยชน์จากโครงการนี้	ประชาชนได้รับการบริการ สาธารณะที่มีคุณภาพ	อบต.สะเอียบ อบจ.แพร่
๑๘๐	โครงการก่อสร้างถนนแอสฟัลติกส์ ภายในหมู่บ้าน	เพื่อก่อสร้างถนนแอสฟัลติกส์	หมู่ที่ ๑ - ๑๐	-	๓,๕๐๐,๐๐๐ (งบ อบจ.) งบโดยประมาณ	-	-	ประชาชน ๑๐๐ ครัวเรือน ของแต่ละหมู่บ้านนี้ได้ใช้ ประโยชน์จากโครงการนี้	ประชาชนได้รับการบริการ สาธารณะที่มีคุณภาพ	อบต.สะเอียบ อบจ.แพร่
๑๘๑	โครงการก่อสร้างถนนน้ำล้นผ่าน แบบมีทางข้าม	เพื่อก่อสร้างถนนน้ำล้นผ่าน แบบมีทางข้าม	หมู่ที่ ๑-๑๐	-	-	-	๘๐๐,๐๐๐ (งบ อบต.) งบโดยประมาณ	ประชาชน ๔๐ ครัวเรือน ของหมู่บ้านนี้ได้ใช้ ประโยชน์จากโครงการนี้	ประชาชนได้รับการบริการ สาธารณะที่มีคุณภาพ	อบต.สะเอียบ
๑๘๒	โครงการก่อสร้างถนน คสล. (บ้านนายคำแสน ผัดชัน ถึงบ้าน นางอรสา ผัดชัน)	เพื่อก่อสร้างถนน คสล. ภายในหมู่บ้าน	หมู่ที่ ๓ บ้านป่าเลา	-	๒๕๐,๐๐๐ (งบ อบต.) งบโดยประมาณ	-	-	ประชาชน ๑๐๐ ครัวเรือน ของหมู่บ้านนี้ได้ใช้ ประโยชน์จากโครงการนี้	ประชาชนได้รับการบริการ สาธารณะที่มีคุณภาพ	อบต.สะเอียบ
๑๘๓	โครงการปรับปรุงถนน คสล. ภายในหมู่บ้าน	เพื่อปรับปรุงถนน คสล. ภายในหมู่บ้าน	หมู่ที่ ๓ บ้านป่าเลา	-	-	-	๒๕๐,๐๐๐ (งบ อบต.) งบโดยประมาณ	ประชาชน ๑๐๐ ครัวเรือน ของหมู่บ้านนี้ได้รับ ประโยชน์จากโครงการนี้	ประชาชนได้รับการ บริการสาธารณะที่มี คุณภาพ	อบต.สะเอียบ
๑๘๔	โครงการก่อสร้างลานอเนกประสงค์	เพื่อก่อสร้างลานอเนกประสงค์	หมู่ที่ ๔ บ้านนาหลวง	๒๕๐,๐๐๐ (งบ อบต.) งบโดยประมาณ	-	-	-	ประชาชน ๑๐๐ ครัวเรือน ของหมู่บ้านนี้ได้ใช้ ประโยชน์จากโครงการนี้	ประชาชนได้รับการบริการ สาธารณะที่มีคุณภาพ	อบต.สะเอียบ
๑๘๕	โครงการก่อสร้างถนน คสล. (สายเหล่าตันปอ)	เพื่อก่อสร้างถนน คสล.	หมู่ที่ ๕ บ้านแม่เต็น	-	๒๕๐,๐๐๐ (งบ อบต.) งบโดยประมาณ	-	-	ประชาชน ๑๐๐ ครัวเรือน ของหมู่บ้านนี้ได้ใช้ ประโยชน์จากโครงการนี้	ประชาชนได้รับการบริการ สาธารณะที่มีคุณภาพ	อบต.สะเอียบ
๑๘๖	โครงการก่อสร้างถนน คสล. (สายเหล่าบ้านบน)	เพื่อก่อสร้างถนน คสล.	หมู่ที่ ๕ บ้านแม่เต็น	-	-	๒๕๐,๐๐๐ (งบ อบต.) งบโดยประมาณ	-	ประชาชน ๑๐๐ ครัวเรือน ของหมู่บ้านนี้ได้ใช้ ประโยชน์จากโครงการนี้	ประชาชนได้รับการบริการ สาธารณะที่มีคุณภาพ	อบต.สะเอียบ
๑๘๗	โครงการก่อสร้างถนน คสล. (บ้านนายทวี ยืนยง ถึงบ้าน นายเอกภพ จินการ)	เพื่อก่อสร้างถนน คสล. ภายในหมู่บ้าน	หมู่ที่ ๖ บ้านดอนแก้ว	๒๕๐,๐๐๐ (งบ อบต.) งบโดยประมาณ	-	-	-	ประชาชน ๑๐๐ ครัวเรือน ของหมู่บ้านนี้ได้ใช้ ประโยชน์จากโครงการนี้	ประชาชนได้รับการบริการ สาธารณะที่มีคุณภาพ	อบต.สะเอียบ
๑๘๘	โครงการก่อสร้างถนน คสล. (บ้านนายแสวง ยืนยง ถึงบ้าน นายประพันธ์ ชันทะรักษ์)	เพื่อก่อสร้างถนน คสล.	หมู่ที่ ๖ บ้านดอนแก้ว	-	๒๕๐,๐๐๐ (งบ อบต.) งบโดยประมาณ	-	-	ประชาชน ๑๐๐ ครัวเรือน ของหมู่บ้านนี้ได้ใช้ ประโยชน์จากโครงการนี้	ประชาชนได้รับการบริการ สาธารณะที่มีคุณภาพ	อบต.สะเอียบ

๒.๑ แผนงานเคหะและชุมชน

ที่	โครงการ	วัตถุประสงค์	เป้าหมาย ผลผลิตของโครงการ	งบประมาณและที่มา				ตัวชี้วัด (KPI)	ผลลัพธ์ที่คาดว่าจะ ได้รับ	หน่วยงาน ที่รับผิดชอบ
				๒๕๖๑	๒๕๖๒	๒๕๖๓	๒๕๖๔			
๑๘๙	โครงการก่อสร้างถนน คสล. (บ้านนายกำน บัญฑิตย์ ถึงบ้าน นายแสง จันทร์แดง)	เพื่อก่อสร้างถนน คสล.	หมู่ที่ ๖ บ้านดอนแก้ว	-	-	๒๕๐,๐๐๐ (งบ อบต.) งบโดยประมาณ	-	ประชาชน ๑๐๐ ครัวเรือน ของหมู่บ้านนี้ได้ใช้ ประโยชน์จากโครงการนี้	ประชาชนได้รับการบริการ สาธารณะที่มีคุณภาพ	อบต.สะเอียบ
๑๙๐	โครงการก่อสร้างถนน คสล. (บ้านนางบัวหลั่น ผัดขัน ถึงบ้าน นายสุชาติ ผัดขัน)	เพื่อก่อสร้างถนน คสล.	หมู่ที่ ๖ บ้านดอนแก้ว	-	-	-	๒๕๐,๐๐๐ (งบ อบต.) งบโดยประมาณ	ประชาชน ๑๐๐ ครัวเรือน ของหมู่บ้านนี้ได้ใช้ ประโยชน์จากโครงการนี้	ประชาชนได้รับการบริการ สาธารณะที่มีคุณภาพ	อบต.สะเอียบ
๑๙๑	โครงการก่อสร้างถนน คสล. (บ้านทุ่งกั่ว)	เพื่อก่อสร้างถนน คสล. ภายในหมู่บ้าน	หมู่ที่ ๑๐ บ้านป่าเลาเหนือ	๒๕๐,๐๐๐ (งบ อบต.) งบโดยประมาณ	-	-	-	ประชาชน ๘๐ ครัวเรือน ของหมู่บ้านนี้ได้ใช้ ประโยชน์จากโครงการนี้	ประชาชนได้รับการบริการ สาธารณะที่มีคุณภาพ	อบต.สะเอียบ
๑๙๒	โครงการก่อสร้างถนน คสล. (ทางเข้ามาปนสถาน)	เพื่อก่อสร้างถนน คสล.	หมู่ที่ ๑๐ บ้านป่าเลาเหนือ	-	๒๕๐,๐๐๐ (งบ อบต.) งบโดยประมาณ	-	-	ประชาชน ๘๐ ครัวเรือน ของหมู่บ้านนี้ได้ใช้ ประโยชน์จากโครงการนี้	ประชาชนได้รับการบริการ สาธารณะที่มีคุณภาพ	อบต.สะเอียบ
๑๙๓	โครงการก่อสร้างถนน คสล. (บ้านนายสมนึก)	เพื่อก่อสร้างถนน คสล.	หมู่ที่ ๑๐ บ้านป่าเลาเหนือ	-	-	-	๒๕๐,๐๐๐ (งบ อบต.) งบโดยประมาณ	ประชาชน ๘๐ ครัวเรือน ของหมู่บ้านนี้ได้ใช้ ประโยชน์จากโครงการนี้	ประชาชนได้รับการบริการ สาธารณะที่มีคุณภาพ	อบต.สะเอียบ
๑๙๔	โครงการก่อสร้างถนน คสล. ภายในหมู่บ้าน	เพื่อก่อสร้างถนน คสล.	หมู่ที่ ๙ บ้านแม่พร้าว	๒๐๐,๐๐๐ (งบ อบต.) งบโดยประมาณ	๒๐๐,๐๐๐ (งบ อบต.) งบโดยประมาณ	๒๐๐,๐๐๐ (งบ อบต.) งบโดยประมาณ	๒๐๐,๐๐๐ (งบ อบต.) งบโดยประมาณ	ประชาชน ๔๐ ครัวเรือน ของหมู่บ้านนี้ได้ใช้ ประโยชน์จากโครงการนี้	ประชาชนได้รับการบริการ สาธารณะที่มีคุณภาพ	อบต.สะเอียบ
๑๙๕	โครงการปรับปรุงซ่อมแซมถนนลาดยาง บ้านดอนชัย หมู่ที่ ๑	เพื่อปรับปรุง ซ่อมแซมถนนลาดยางภายใน หมู่บ้าน	หมู่ที่ ๑ บ้านดอนชัย	๒,๒๘๘,๐๐๐ (งบ สล.) งบโดยประมาณ	-	-	-	ประชาชน ๑๐๐ ครัวเรือน ของหมู่บ้านนี้ได้ใช้ ประโยชน์จากโครงการนี้	ประชาชนได้รับการบริการ สาธารณะที่มีคุณภาพ	กรมส่งเสริมฯ
๑๙๖	โครงการปรับปรุงซ่อมแซมถนนลาดยาง บ้านนาฝาย หมู่ที่ ๒	เพื่อปรับปรุง ซ่อมแซมถนนลาดยางภายใน หมู่บ้าน	หมู่ที่ ๒ บ้านนาฝาย	๑,๑๕๐,๐๐๐ (งบ สล.) งบโดยประมาณ	-	-	-	ประชาชน ๑๐๐ ครัวเรือน ของหมู่บ้านนี้ได้ใช้ ประโยชน์จากโครงการนี้	ประชาชนได้รับการบริการ สาธารณะที่มีคุณภาพ	กรมส่งเสริมฯ
๑๙๗	โครงการปรับปรุงซ่อมแซมถนนลาดยาง บ้านป่าเลา หมู่ที่ ๓	เพื่อปรับปรุง ซ่อมแซมถนนลาดยางภายใน หมู่บ้าน	หมู่ที่ ๓ บ้านป่าเลา	๓,๓๖๐,๐๐๐ (งบ สล.) งบโดยประมาณ	-	-	-	ประชาชน ๑๐๐ ครัวเรือน ของหมู่บ้านนี้ได้ใช้ ประโยชน์จากโครงการนี้	ประชาชนได้รับการบริการ สาธารณะที่มีคุณภาพ	กรมส่งเสริมฯ
๑๙๘	โครงการปรับปรุงซ่อมแซมถนนลาดยาง บ้านนาหลวง หมู่ที่ ๔	เพื่อปรับปรุง ซ่อมแซมถนนลาดยางภายใน หมู่บ้าน	หมู่ที่ ๔ บ้านนาหลวง	๖๐๕,๐๐๐ (งบ สล.) งบโดยประมาณ	-	-	-	ประชาชน ๑๐๐ ครัวเรือน ของหมู่บ้านนี้ได้ใช้ ประโยชน์จากโครงการนี้	ประชาชนได้รับการบริการ สาธารณะที่มีคุณภาพ	กรมส่งเสริมฯ

๒.๑ แผนงานเคหะและชุมชน

ที่	โครงการ	วัตถุประสงค์	เป้าหมาย ผลผลิตของโครงการ	งบประมาณและที่มา				ตัวชี้วัด (KPI)	ผลลัพธ์ที่คาดว่าจะได้รับ	หน่วยงาน ที่รับผิดชอบ
				๒๕๖๑	๒๕๖๒	๒๕๖๓	๒๕๖๔			
๑๙๙	โครงการปรับปรุงซ่อมแซมถนน คสล. บ้านนาหลวง หมู่ที่ ๔	เพื่อปรับปรุง ซ่อมแซมถนน คสล. ภายในหมู่บ้าน	หมู่ที่ ๔ บ้านนาหลวง	๑,๖๕๐,๐๐๐ (งบ สล.) งบโดยประมาณ	-	-	-	ประชาชน ๑๐๐ คริวเรือน ของหมู่บ้านนี้ได้ใช้ ประโยชน์จากโครงการนี้	ประชาชนได้รับการบริการ สาธารณะที่มีคุณภาพ	กรมส่งเสริมฯ
๒๐๐	โครงการปรับปรุงซ่อมแซมถนนลาดยาง บ้านแม่เต็น หมู่ที่ ๕	เพื่อปรับปรุง ซ่อมแซมถนนลาดยางภายในหมู่บ้าน	หมู่ที่ ๕ บ้านแม่เต็น	๓,๘๐๐,๐๐๐ (งบ สล.) งบโดยประมาณ	-	-	-	ประชาชน ๑๐๐ คริวเรือน ของหมู่บ้านนี้ได้ใช้ ประโยชน์จากโครงการนี้	ประชาชนได้รับการบริการ สาธารณะที่มีคุณภาพ	กรมส่งเสริมฯ
๒๐๑	โครงการปรับปรุงซ่อมแซมถนนลาดยาง หมู่บ้าน	เพื่อปรับปรุง ซ่อมแซมถนนลาดยางภายในหมู่บ้าน	หมู่ที่ ๖ บ้านดอนแก้ว	๓,๔๖๐,๐๐๐ (งบ สล.) งบโดยประมาณ	-	-	-	ประชาชน ๑๐๐ คริวเรือน ของหมู่บ้านนี้ได้ใช้ ประโยชน์จากโครงการนี้	ประชาชนได้รับการบริการ สาธารณะที่มีคุณภาพ	กรมส่งเสริมฯ
๒๐๒	โครงการปรับปรุงซ่อมแซมถนนลาดยาง บ้านห้วยโป่ง หมู่ที่ ๗	เพื่อปรับปรุง ซ่อมแซมถนนลาดยางภายในหมู่บ้าน	หมู่ที่ ๗ บ้านห้วยโป่ง	๑,๕๗๐,๐๐๐ (งบ สล.) งบโดยประมาณ	-	-	-	ประชาชน ๑๐๐ คริวเรือน ของหมู่บ้านนี้ได้ใช้ ประโยชน์จากโครงการนี้	ประชาชนได้รับการบริการ สาธารณะที่มีคุณภาพ	กรมส่งเสริมฯ
๒๐๓	โครงการปรับปรุงซ่อมแซมถนน คสล. บ้านท่าวะ หมู่ที่ ๘	เพื่อปรับปรุง ซ่อมแซมถนน คสล.ภายในหมู่บ้าน	หมู่ที่ ๘ บ้านท่าวะ	๑,๐๔๒,๐๐๐ (งบ สล.) งบโดยประมาณ	-	-	-	ประชาชน ๘๐ คริวเรือน ของหมู่บ้านนี้ได้ใช้ ประโยชน์จากโครงการนี้	ประชาชนได้รับการบริการ สาธารณะที่มีคุณภาพ	กรมส่งเสริมฯ
๒๐๔	โครงการปรับปรุงซ่อมแซมถนน คสล. บ้านดอนชัยสักทอง หมู่ที่ ๙	เพื่อปรับปรุง ซ่อมแซมถนน คสล.ภายในหมู่บ้าน	หมู่ที่ ๙ บ้านดอนชัยสักทอง	๔,๔๖๐,๐๐๐ (งบ สล.) งบโดยประมาณ	-	-	-	ประชาชน ๑๐๐ คริวเรือน ของหมู่บ้านนี้ได้ใช้ ประโยชน์จากโครงการนี้	ประชาชนได้รับการบริการ สาธารณะที่มีคุณภาพ	กรมส่งเสริมฯ
๒๐๕	โครงการปรับปรุงซ่อมแซมถนน คสล. บ้านป่าเลาเหนือ หมู่ที่ ๑๐	เพื่อปรับปรุง ซ่อมแซมถนน คสล.ภายในหมู่บ้าน	หมู่ที่ ๑๐ บ้านป่าเลาเหนือ	๒,๔๖๔,๐๐๐ (งบ สล.) งบโดยประมาณ	-	-	-	ประชาชน ๘๐ คริวเรือน ของหมู่บ้านนี้ได้ใช้ ประโยชน์จากโครงการนี้	ประชาชนได้รับการบริการ สาธารณะที่มีคุณภาพ	กรมส่งเสริมฯ
๒๐๖	โครงการก่อสร้างศาลาเอนกประสงค์ พร้อมลานอเนกประสงค์	เพื่อก่อสร้าง ศาลาเอนกประสงค์พร้อมลานอเนกประสงค์	หมู่ที่ ๖	๖๐๐,๐๐๐ (งบ อบจ.) งบโดยประมาณ	-	-	-	ประชาชน ๑๐๐ คริวเรือน ของหมู่บ้านนี้ได้ใช้ ประโยชน์จากโครงการนี้	ประชาชนได้รับการบริการ สาธารณะที่มีคุณภาพ	อบต.สะเอียบ อบจ.แพร่
๒๐๗	โครงการก่อสร้างและปรับปรุงห้องน้ำเอนกประสงค์	เพื่อก่อสร้าง ปรับปรุง ซ่อมแซมห้องน้ำเอนกประสงค์	หมู่ที่ ๑ - ๑๐	-	-	๑๐๐,๐๐๐ (งบ อบต.) งบโดยประมาณ	-	ประชาชน ๑๐๐ คริวเรือน ของแต่ละหมู่บ้านนี้ได้ใช้ ประโยชน์จากโครงการนี้	ประชาชนได้รับการบริการ สาธารณะที่มีคุณภาพ	อบต.สะเอียบ อบจ.แพร่
๒๐๘	โครงการก่อสร้างและปรับปรุงสนามกีฬา	เพื่อก่อสร้าง ปรับปรุงสนามกีฬา	หมู่ที่ ๑ - ๑๐ อบต.สะเอียบ	-	๕๐๐,๐๐๐ (งบ อบจ.) งบโดยประมาณ	-	-	ประชาชน ๓๐ คริวเรือน ของแต่ละหมู่บ้านนี้ได้ใช้ ประโยชน์จากโครงการนี้	ประชาชนได้รับการบริการ สาธารณะที่มีคุณภาพ	อบต.สะเอียบ อบจ.แพร่

๒.๑ แผนงานเคหะและชุมชน

ที่	โครงการ	วัตถุประสงค์	เป้าหมาย ผลผลิตของโครงการ	งบประมาณและที่มา				ตัวชี้วัด (KPI)	ผลลัพธ์ที่คาดว่าจะได้รับ	หน่วยงาน ที่รับผิดชอบ
				๒๕๖๑	๒๕๖๒	๒๕๖๓	๒๕๖๔			
๒๐๙	โครงการไฟฟ้าพลังงานแสงอาทิตย์ ในครัวเรือน และสูบน้ำ	เพื่อติดตั้งไฟฟ้าพลังงานแสงอาทิตย์	หมู่ที่ ๘	-	๒๕๐,๐๐๐ (งบ อบต.) งบโดยประมาณ	-	-	ประชาชน ๗๐ ครัวเรือน ของหมู่บ้านนี้ได้ใช้ ประโยชน์จากโครงการนี้	ประชาชนได้รับการบริการ สาธารณะที่มีคุณภาพ	อบต.สะเอียบ
๒๑๐	โครงการจัดซื้อน้ำมันเชื้อเพลิง (เครื่องจักร อบจ.)	เพื่อจัดซื้อน้ำมันเชื้อเพลิง	หมู่ที่ ๑ - ๑๐	๑,๐๐๐,๐๐๐ (งบ อบต.) งบโดยประมาณ	-	-	-	ประชาชน ๓๐ ครัวเรือน ของแต่ละหมู่บ้านนี้ได้ใช้ ประโยชน์จากโครงการนี้	ประชาชนได้รับการ บริการสาธารณะที่มี คุณภาพ	อบต.สะเอียบ อบจ.แพร่
๒๑๑	โครงการก่อสร้างเมรุเผาศพ	เพื่อก่อสร้างเมรุเผาศพ	หมู่ที่ ๒, ๕, ๗, ๘, ๑๐	-	๕๐๐,๐๐๐ (งบ อบจ.) งบโดยประมาณ	-	-	ประชาชน ๑๐๐ ครัวเรือน ของแต่ละหมู่บ้านนี้ได้ใช้ ประโยชน์จากโครงการนี้	ประชาชนได้รับการ บริการสาธารณะที่มี คุณภาพ	อบต.สะเอียบ อบจ.แพร่
๒๑๒	โครงการติดตั้ง ปรับปรุง ซ่อมแซม หอกระจายข่าวประจำหมู่บ้าน	เพื่อติดตั้ง ปรับปรุง ซ่อมแซม หอกระจายข่าวประจำหมู่บ้าน	หมู่ที่ ๑ - ๑๐	-	๑๐๐,๐๐๐ (งบ อบต.) งบโดยประมาณ	-	-	ประชาชน ๑๐๐ ครัวเรือน ของแต่ละหมู่บ้านนี้ได้ใช้ ประโยชน์จากโครงการนี้	ประชาชนได้รับการ บริการสาธารณะที่มี คุณภาพ	อบต.สะเอียบ
๒๑๓	โครงการต่อเติมอาคาร ศพด.บ้านนาหลวง	เพื่อก่อสร้าง/ต่อเติมอาคาร ศพด.บ้านนาหลวง	หมู่ที่ ๔ บ้านนาหลวง	๒๐๐,๐๐๐ (งบ อบต.) งบโดยประมาณ	-	-	-	คกก.ตรวจรับงานจ้างตรวจ รับงานโดยไม่มีปัญหาและ ข้อท้วงติง	ประชาชนได้รับการ บริการสาธารณะที่มี คุณภาพ	อบต.สะเอียบ
๒๑๔	โครงการปรับปรุงหลังคาอาคารเรียน ศพด.	เพื่อปรับปรุงหลังคาอาคารเรียน ศพด.	ศพด. จำนวน ๔ แห่ง	๘๐,๐๐๐ (งบ อบต.) งบโดยประมาณ	-	-	-	คกก.ตรวจรับงานจ้างตรวจ รับงานโดยไม่มีปัญหาและ ข้อท้วงติง	ประชาชนได้รับการบริการ สาธารณะที่มีคุณภาพ	อบต.สะเอียบ
๒๑๕	โครงการปรับปรุงห้องน้ำ ศพด.	เพื่อปรับปรุงห้องน้ำ ศพด.	ศพด. จำนวน ๔ แห่ง	-	-	๓๐,๐๐๐ (งบ อบต.) งบโดยประมาณ	-	คกก.ตรวจรับงานจ้างตรวจ รับงานโดยไม่มีปัญหาและ ข้อท้วงติง	ประชาชนได้รับการบริการ สาธารณะที่มีคุณภาพ	อบต.สะเอียบ
๒๑๖	โครงการก่อสร้างลานอเนกประสงค์ ศพด.	เพื่อก่อสร้างลานอเนกประสงค์ ศพด.	ศพด. จำนวน ๔ แห่ง	-	-	-	๕๐,๐๐๐ (งบ อบต.) งบโดยประมาณ	คกก.ตรวจรับงานจ้างตรวจ รับงานโดยไม่มีปัญหาและ ข้อท้วงติง	ประชาชนได้รับการบริการ สาธารณะที่มีคุณภาพ	อบต.สะเอียบ
๒๑๗	โครงการปรับปรุงต่อเติมอาคารกองช่าง	เพื่อปรับปรุง ต่อเติมอาคารกองช่าง	หมู่ที่ ๖ อบต.สะเอียบ	๓๕๐,๐๐๐ (งบ อบต.) งบโดยประมาณ	-	-	-	คกก.ตรวจรับงานจ้างตรวจ รับงานโดยไม่มีปัญหาและ ข้อท้วงติง	มีอาคารสำนักงานที่เหมาะสม กับการปฏิบัติงาน	อบต.สะเอียบ
๒๑๘	โครงการก่อสร้างหอประชุม อบต.สะเอียบ	เพื่อก่อสร้างหอประชุม อบต.สะเอียบ	หมู่ที่ ๖ อบต.สะเอียบ	๒,๐๐๐,๐๐๐ (งบ อบต.) งบโดยประมาณ	-	-	๒,๐๐๐,๐๐๐ (งบ อบต.) งบโดยประมาณ	คกก.ตรวจรับงานจ้างตรวจ รับงานโดยไม่มีปัญหาและ ข้อท้วงติง	ประชาชนได้รับการบริการ สาธารณะที่มีคุณภาพ	อบต.สะเอียบ

๒.๑ แผนงานเคหะและชุมชน

ที่	โครงการ	วัตถุประสงค์	เป้าหมาย ผลผลิตของโครงการ	งบประมาณและที่มา				ตัวชี้วัด (KPI)	ผลลัพธ์ที่คาดว่าจะได้รับ	หน่วยงาน ที่รับผิดชอบ
				๒๕๖๑	๒๕๖๒	๒๕๖๓	๒๕๖๔			
๒๑๙	โครงการซ่อมแซมปรับปรุง รั้วโรงเรียน ศูนย์พัฒนาเด็กเล็ก	เพื่อก่อสร้าง ปรับปรุง ซ่อมแซม รั้ว ศพด.	ศพด. จำนวน ๔ แห่ง	๒๐๐,๐๐๐ (งบ อบต.) งบโดยประมาณ	-	-	-	คกก.ตรวจรับงานจ้างตรวจ รับงานโดยไม่มีปัญหาและ ข้อท้วงติง	ประชาชนได้รับการบริการ สาธารณะที่มีคุณภาพ	อบต.สะเอียบ
๒๒๐	โครงการก่อสร้างศูนย์พัฒนาเด็กเล็ก บ้านท่าวะ , บ้านแม่พร้าว	เพื่อก่อสร้างอาคารเรียน ศพด.	บ้านท่าวะ บ้านแม่พร้าว		๒,๐๐๐,๐๐๐ (งบ อบต.) งบโดยประมาณ	-	-	คกก.ตรวจรับงานจ้างตรวจ รับงานโดยไม่มีปัญหาและ ข้อท้วงติง	ประชาชนได้รับการบริการ สาธารณะที่มีคุณภาพ	อบต.สะเอียบ
๒๒๑	โครงการปรับปรุงสนามเด็กเล่น	เพื่อปรับปรุงสนามเด็กเล่น	ศพด. จำนวน ๔ แห่ง	๒๐,๐๐๐ (งบ อบต.) งบโดยประมาณ	-	-	-	คกก.ตรวจรับงานจ้างตรวจ รับงานโดยไม่มีปัญหาและ ข้อท้วงติง	ประชาชนได้รับการบริการ สาธารณะที่มีคุณภาพ	อบต.สะเอียบ
๒๒๒	โครงการวางท่อแบบมีท่อพัก	เพื่อวางท่อ สร้างบ่อพักน้ำ รางระบายน้ำ	หมู่ที่ ๑ บ้านดอนชัย	๒๕๐,๐๐๐ (งบ อบต.) งบโดยประมาณ	-	-	-	ประชาชน ๒๐ ครัวเรือน ของหมู่บ้านนี้ได้ใช้ ประโยชน์จากโครงการนี้	ประชาชนได้รับการบริการ สาธารณะที่มีคุณภาพ	อบต.สะเอียบ
๒๒๓	โครงการปรับปรุงสนามกีฬา	เพื่อปรับปรุงลานกีฬา	หมู่ที่ ๒ บ้านนาฝาย	-	๑๐๐,๐๐๐ (งบ อบต.) งบโดยประมาณ	-	-	ประชาชน ๒๐ ครัวเรือน ของหมู่บ้านได้ใช้ประโยชน์ จากโครงการนี้	ประชาชนได้รับการ บริการสาธารณะที่มี คุณภาพ	อบต.สะเอียบ อบจ.แพร่
๒๒๔	โครงการปรับปรุงถนนเชื่อมหมู่บ้าน ห้วยโป่ง - ป่าเลา ม.๗ - ม.๑๐	เพื่อให้ผู้สัญจรไปมาได้รับความ สะดวก	หมู่ที่ ๗, ๑๐ บ้านห้วยโป่ง บ้านป่าเลาเหนือ	-	-	๑,๐๐๐,๐๐๐ ทางหลวงฯ งบโดยประมาณ	-	ประชาชน ๔๐ ครัวเรือน ของหมู่บ้านนี้ได้รับ ประโยชน์จากโครงการนี้	ประชาชนได้รับการ บริการสาธารณะ ที่มีคุณภาพ	อบต.สะเอียบ ทางหลวงฯ
๒๒๕	โครงการซ่อมแซมถนนลูกรังเข้าสู่พื้นที่การ เกษตร พร้อมวางท่อ ม.๒	เพื่อปรับปรุงซ่อมแซมถนนลูกรังเข้าสู่พื้นที่การ เกษตรพร้อมวางท่อ	หมู่ที่ ๒ บ้านนาฝาย	-	-	๒๕๐,๐๐๐ (งบ อบต.) งบโดยประมาณ	-	ประชาชน ๔๐ ครัวเรือน ของหมู่บ้านนี้ได้รับ ประโยชน์จากโครงการนี้	ประชาชนได้รับการ บริการสาธารณะที่มี คุณภาพ	อบต.สะเอียบ อบจ.แพร่

๒.๑ แผนงานเคหะและชุมชน

ที่	โครงการ	วัตถุประสงค์	เป้าหมาย ผลผลิตของโครงการ	งบประมาณและที่มา				ตัวชี้วัด (KPI)	ผลลัพธ์ที่คาดว่าจะได้รับ	หน่วยงาน ที่รับผิดชอบ
				๒๕๖๑	๒๕๖๒	๒๕๖๓	๒๕๖๔			
๒๒๖	โครงการปรับปรุงถนนลูกรังเข้าสู่พื้นที่การเกษตร พร้อมวางท่อ ม.๔	เพื่อให้เกษตรกรและผู้ใช้นนได้รับความสะดวกในการสัญจรไปมา	หมู่ที่ ๔ บ้านนาหลวง	-	-	-	๒๕๐,๐๐๐ (งบ อบต.) งบโดยประมาณ	ประชาชน ๔๐ ครัวเรือน ของหมู่บ้านนี้ได้รับ ประโยชน์จากโครงการนี้	ประชาชนได้รับการ บริการสาธารณะที่มี คุณภาพ	อบต.สะเอียบ อบจ.แพร่
๒๒๗	โครงการปรับปรุงถนน ลูกรังเข้าสู่พื้นที่การเกษตร พร้อมวางท่อ ม.๗	เพื่อให้เกษตรกรและผู้ใช้นนได้รับความสะดวกในการสัญจรไปมา	หมู่ที่ ๗ บ้านห้วยโป่ง	-	๒๕๐,๐๐๐ (งบ อบจ.) งบโดยประมาณ	-	-	ประชาชน ๓๐ ครัวเรือน ของหมู่บ้านนี้ได้รับ ประโยชน์จากโครงการนี้	ประชาชนได้รับการ บริการสาธารณะที่มี คุณภาพ	อบต.สะเอียบ อบจ.แพร่
๒๒๘	โครงการปรับปรุงถนนลูกรังเข้าสู่พื้นที่การเกษตร พร้อมวางท่อ ม.๘	เพื่อให้เกษตรกรและผู้ใช้นนได้รับความสะดวกในการสัญจรไปมา	หมู่ที่ ๘ บ้านท่าวะ	-	๒๕๐,๐๐๐ (งบ อบต.) งบโดยประมาณ	-	-	ประชาชน ๔๐ ครัวเรือน ของหมู่บ้านนี้ได้รับ ประโยชน์จากโครงการนี้	ประชาชนได้รับการ บริการสาธารณะที่มี คุณภาพ	อบต.สะเอียบ อบจ.แพร่
๒๒๙	โครงการก่อสร้างศูนย์บริการคนพิการ ตำบลสะเอียบ	เพื่อก่อสร้างศูนย์บริการคนพิการ	ตำบลสะเอียบ	๓๐๐,๐๐๐ (งบ อบต.) งบโดยประมาณ	๓๐๐,๐๐๐ (งบ อบต.) งบโดยประมาณ	๓๐๐,๐๐๐ (งบ อบต.) งบโดยประมาณ	๓๐๐,๐๐๐ (งบ อบต.) งบโดยประมาณ	ผู้สูงอายุ ผู้พิการในพื้นที่ ได้รับประโยชน์จาก โครงการนี้	ผู้สูงอายุ ผู้พิการได้รับการ บริการสาธารณะที่มีคุณภาพ	อบต.สะเอียบ
๒๓๐	โครงการก่อสร้างอาคารโรงเรียนผู้สูงอายุ ตำบลสะเอียบ	เพื่อให้ผู้สูงอายุมีคุณภาพชีวิตที่ดีขึ้น	ตำบลสะเอียบ	๖๐๐,๐๐๐ (งบ อบต.) งบโดยประมาณ	๖๐๐,๐๐๐ (งบ อบต.) งบโดยประมาณ	๖๐๐,๐๐๐ (งบ อบต.) งบโดยประมาณ	๖๐๐,๐๐๐ (งบ อบต.) งบโดยประมาณ	ผู้สูงอายุ ในพื้นที่ ได้รับประโยชน์จาก โครงการนี้	ผู้สูงอายุได้รับการบริการ สาธารณะที่มีคุณภาพ	อบต.สะเอียบ
๒๓๑	โครงการปรับปรุงลานเอนกประสงค์ ที่ทำการ อบต.สะเอียบ	เพื่อปรับปรุงลานเอนกประสงค์ ที่ทำการ อบต.สะเอียบ	อบต.สะเอียบ	๕๑๗,๐๐๐ (งบ อบต.) งบโดยประมาณ	-	-	-	ประชาชนผู้มาติดต่องานและ พนักงานรับประโยชน์จาก โครงการนี้	ประชาชนได้รับการ บริการสาธารณะที่มี คุณภาพ	อบต.สะเอียบ อบจ.แพร่





i

ยุทธศาสตร์จังหวัดที่ ๔ ส่งเสริมการศึกษา พัฒนาอาชีพ และยกระดับคุณภาพชีวิตในสังคม

ยุทธศาสตร์การพัฒนาขององค์กรปกครองส่วนท้องถิ่นในเขตจังหวัดที่ ๒.๑ ส่งเสริมและพัฒนาคุณภาพชีวิตควบคู่กับการอนุรักษ์ฟื้นฟูทรัพยากรธรรมชาติและสิ่งแวดล้อมอย่างยั่งยืน

๓. ยุทธศาสตร์การพัฒนาด้านการพัฒนาคุณภาพชีวิต

๓.๑ แผนงานสร้างความเข้มแข็งของชุมชน

ที่	โครงการ	วัตถุประสงค์	เป้าหมาย ผลผลิตของโครงการ	งบประมาณและที่มา				ตัวชี้วัด (KPI)	ผลลัพธ์ที่คาดว่าจะ ได้รับ	หน่วยงาน ที่รับผิดชอบ
				๒๕๖๑	๒๕๖๒	๒๕๖๓	๒๕๖๔			
๑	โครงการบ้านท้องถิ่นประชารัฐร่วมใจ เทิดไท้องค์ราชัน ราชินี	เพื่อให้ผู้สูงอายุได้รับการคุ้มครอง และได้รับการอำนวยความสะดวก ปลอดภัยในสภาพแวดล้อมที่อยู่อาศัย	ราษฎร หมู่ที่ ๓	๒๐,๐๐๐ (งบ อบต.) งบโดยประมาณ	-	-	-	ผู้สูงอายุได้รับ ประโยชน์จาก โครงการนี้	ผู้สูงอายุมีคุณภาพชีวิตที่ดีขึ้น	อบต.สะเอียบ
๒	โครงการส่งเสริมคุณภาพชีวิต ชาวเขาเผ่าอาข่า	เพื่อส่งเสริมให้ชาวเขาเผ่าอาข่า มีคุณภาพชีวิตที่ดีขึ้น	หมู่ที่ ๙ บ้านดอนชัยสักทอง	๒๐,๐๐๐ (งบ อบต.) งบโดยประมาณ	๒๐,๐๐๐ (งบ อบต.) งบโดยประมาณ	๒๐,๐๐๐ (งบ อบต.) งบโดยประมาณ	๒๐,๐๐๐ (งบ อบต.) งบโดยประมาณ	ประชาชนมีคุณภาพ ชีวิตที่ดี	ชาวเขาเผ่ามามลี,อาข่ามี คุณภาพชีวิตที่ดีขึ้น	อบต.สะเอียบ
๓	โครงการส่งเสริมการเลี้ยงสุกร แก่ราษฎร ตำบลสะเอียบ	เพื่อสร้างรายได้และลดค่าใช้จ่าย ให้กับราษฎร	ราษฎร ๒๐ ครัวเรือน	-	๒๐,๐๐๐ (งบ อบต.) งบโดยประมาณ	-	-	ประชาชนมีความ คุณภาพชีวิตที่ดีขึ้น	สร้างรายได้และลดค่าใช้จ่าย ให้ราษฎร	อบต.สะเอียบ
๔	โครงการส่งเสริมอาชีพเพาะเห็ด	เพื่อสร้างรายได้และลดค่าใช้จ่าย ให้กับราษฎร	หมู่ที่ ๘,๙,๕,๔	๑๐,๐๐๐ (งบ อบต.) งบโดยประมาณ	๑๐,๐๐๐ (งบ อบต.) งบโดยประมาณ	๑๐,๐๐๐ (งบ อบต.) งบโดยประมาณ	๑๐,๐๐๐ (งบ อบต.) งบโดยประมาณ	ประชาชนในพื้นที่ได้ รับประโยชน์จาก โครงการนี้	ประชาชนมีรายได้และลดค่าใช้จ่าย	อบต.สะเอียบ
๕	โครงการส่งเสริมอาชีพจักรสานไม้ไผ่	เพื่อส่งเสริมอาชีพแก่ผู้สูงอายุ	ผู้สูงอายุในพื้นที่ ตำบลสะเอียบ	๒๐,๐๐๐ (งบ อบต.) งบโดยประมาณ	๒๐,๐๐๐ (งบ อบต.) งบโดยประมาณ	๒๐,๐๐๐ (งบ อบต.) งบโดยประมาณ	๒๐,๐๐๐ (งบ อบต.) งบโดยประมาณ	ผู้สูงอายุในพื้นที่ได้รับ ประโยชน์จาก โครงการนี้	ผู้สูงอายุมีรายได้เสริมและ ลดรายจ่าย	อบต.สะเอียบ
๖	โครงการส่งเสริมพัฒนาอาชีพแก่ ผู้ด้อยโอกาส ผู้ยากไร้ ตำบลสะเอียบ	เพื่อสร้างรายได้และลดค่าใช้จ่าย ให้กับผู้ด้อยโอกาส ผู้ยากไร้	ผู้ด้อยโอกาส ผู้ยากไร้	๑๐,๐๐๐ (งบ อบต.) งบโดยประมาณ	๑๐,๐๐๐ (งบ อบต.) งบโดยประมาณ	๑๐,๐๐๐ (งบ อบต.) งบโดยประมาณ	๑๐,๐๐๐ (งบ อบต.) งบโดยประมาณ	ผู้ด้อยโอกาส,ผู้ยากไร้ มีคุณภาพชีวิตที่ดีขึ้น	สร้างรายได้และลดค่าใช้จ่าย ให้ราษฎร	อบต.สะเอียบ
๗	โครงการอบรมเพิ่มประสิทธิภาพบทบาท สตรี	เพื่อแลกเปลี่ยนแนวความคิดและ ประสบการณ์ในการพัฒนาเครือข่ายฯ	กลุ่มสตรีทุกหมู่บ้าน	๑๐,๐๐๐ (งบ อบต.) งบโดยประมาณ	๑๐,๐๐๐ (งบ อบต.) งบโดยประมาณ	๑๐,๐๐๐ (งบ อบต.) งบโดยประมาณ	๑๐,๐๐๐ (งบ อบต.) งบโดยประมาณ	ประชาชนในพื้นที่ได้ รับประโยชน์จาก โครงการนี้	กลุ่มสตรีแม่บ้านได้แลกเปลี่ยน แนวความคิดซึ่งกันและกัน	อบต.สะเอียบ

๓.๑ แผนงานสร้างความเข้มแข็งของชุมชน

ที่	โครงการ	วัตถุประสงค์	เป้าหมาย ผลผลิตของโครงการ	งบประมาณและที่มา				ตัวชี้วัด (KPI)	ผลลัพธ์ที่คาดว่าจะ ได้รับ	หน่วยงาน ที่รับผิดชอบ
				๒๕๖๑	๒๕๖๒	๒๕๖๓	๒๕๖๔			
๘	โครงการส่งเสริมการผลิตแก๊สชีวภาพ ไว้ใช้ในครัวเรือน	เพื่อส่งเสริมให้ประชาชนในพื้นที่ได้ มีการผลิตแก๊สชีวภาพไว้ในครัวเรือ และเพื่อเป็นการประหยัดค่าใช้จ่าย	ผลิตบ่อแก๊สชีวภาพใช้ใน ครัวเรือน	๓๐,๐๐๐ (งบ อบต.) งบโดยประมาณ	-	-	-	โครงการบรรลุลำดับ ประสงค์ที่กำหนดไว้ ทุกประการ	ประชาชนมีแก๊สชีวภาพใช้ใน ครัวเรือน ประหยัดค่าใช้จ่าย	อบต.สะเอียบ
๙	โครงการส่งเสริมการเลี้ยงปลา	เพื่อสร้างรายได้และลดค่าใช้จ่าย ให้กับราษฎร	ราษฎรทุกหมู่	๑๐,๐๐๐ (งบ อบต.) งบโดยประมาณ	-	๑๐,๐๐๐ (งบ อบต.) งบโดยประมาณ	-	โครงการบรรลุลำดับ ประสงค์ที่กำหนดไว้ ทุกประการ	สร้างรายได้และลดค่าใช้จ่าย ให้ราษฎร	อบต.สะเอียบ
๑๐	โครงการส่งเสริมอาชีพผู้สูงอายุ	เพื่อให้ผู้สูงอายุมีรายได้เสริม สามารถหาเลี้ยงตัวเองได้	ผู้สูงอายุทุกหมู่	๒๐,๐๐๐ (งบอบต.) งบโดยประมาณ	๒๐,๐๐๐ (งบ อบต.) งบโดยประมาณ	๒๐,๐๐๐ (งบ อบต.) งบโดยประมาณ	๒๐,๐๐๐ (งบ อบต.) งบโดยประมาณ	โครงการบรรลุลำดับ ประสงค์ที่กำหนดไว้ ทุกประการ	ผู้สูงอายุมีรายได้เสริม	อบต.สะเอียบ
๑๑	โครงการสังคมสงเคราะห์ การพัฒนา คุณภาพชีวิตผู้ป่วย ผู้ด้อยโอกาส ผู้มีรายได้น้อย และผู้ไร้ที่พึ่ง	เพื่อให้ผู้ด้อยโอกาส ผู้มีรายได้น้อย และผู้ไร้ที่พึ่งมีคุณภาพชีวิตที่ดีขึ้น	ราษฎรทุกหมู่	๒๐,๐๐๐ (งบอบต.) งบโดยประมาณ	๒๐,๐๐๐ (งบ อบต.) งบโดยประมาณ	๒๐,๐๐๐ (งบ อบต.) งบโดยประมาณ	๒๐,๐๐๐ (งบ อบต.) งบโดยประมาณ	โครงการบรรลุลำดับ ประสงค์ที่กำหนดไว้ ทุกประการ	ประชาชนมีคุณภาพชีวิตที่ดีขึ้น	อบต.สะเอียบ
๑๒	โครงการเสริมสร้างเครือข่ายผู้พิการ ตำบลสะเอียบ	เพื่อแลกเปลี่ยนแนวความคิดและ ประสบการณ์ในการพัฒนาเครือข่าย	ผู้พิการในพื้นที่ ตำบลสะเอียบ	๑๐,๐๐๐ (งบ อบต.) งบโดยประมาณ	-	๑๐,๐๐๐ (งบ อบต.) งบโดยประมาณ	-	โครงการบรรลุลำดับ ประสงค์ที่กำหนดไว้ ทุกประการ	ผู้พิการได้แลกเปลี่ยน แนวความคิดซึ่งกันและกัน	อบต.สะเอียบ
๑๓	โครงการพัฒนาศักยภาพเครือข่าย ผู้สูงอายุ	เพื่อแลกเปลี่ยนแนวความคิดและ ประสบการณ์ในการพัฒนาเครือข่าย	ผู้สูงอายุในพื้นที่ ตำบลสะเอียบ	๑๐,๐๐๐ (งบ อบต.) งบโดยประมาณ	-	๑๐,๐๐๐ (งบ อบต.) งบโดยประมาณ	-	โครงการบรรลุลำดับ ประสงค์ที่กำหนดไว้ ทุกประการ	ผู้สูงอายุได้แลกเปลี่ยน แนวความคิดซึ่งกันและกัน	อบต.สะเอียบ
๑๔	โครงการเฉลิมพระเกียรติและสนับสนุน โครงการอันเนื่องมาจากพระราชดำริ	เพื่อพัฒนาและส่งเสริมการ ประกอบอาชีพด้านการเกษตรตาม แนวเศรษฐกิจพอเพียง	ผู้สูงอายุทุกหมู่บ้าน	๕๐,๐๐๐ (งบ อบต.) งบโดยประมาณ	๕๐,๐๐๐ (งบ อบต.) งบโดยประมาณ	๕๐,๐๐๐ (งบ อบต.) งบโดยประมาณ	๕๐,๐๐๐ (งบ อบต.) งบโดยประมาณ	โครงการบรรลุลำดับ ประสงค์ที่กำหนดไว้ ทุกประการ	ผู้สูงอายุมีความรู้ด้านเศรษฐกิจ พอเพียง	อบต.สะเอียบ

๓.๒ แผนงานสาธารณสุข

ที่	โครงการ	วัตถุประสงค์	เป้าหมาย ผลผลิตของโครงการ	งบประมาณและที่มา				ตัวชี้วัด (KPI)	ผลลัพธ์ที่คาดว่าจะ จะได้รับ	หน่วยงาน ที่รับผิดชอบ
				๒๕๖๑	๒๕๖๒	๒๕๖๓	๒๕๖๔			
๑	โครงการส่งเสริมสุขภาพผู้สูงอายุ	เพื่อให้ผู้สูงอายุได้รู้วิธีการดูแล ดูแลสุขภาพของตนเอง	ผู้สูงอายุในตำบลสะเอียบ ประมาณ ๖๐๐ คน	๕๐,๐๐๐ (งบ อบต.) งบโดยประมาณ	๔๐,๐๐๐ (งบ อบต.) งบโดยประมาณ	๔๐,๐๐๐ (งบ อบต.) งบโดยประมาณ	๔๐,๐๐๐ (งบ อบต.) งบโดยประมาณ	โครงการบรรลุลำดับ ประสงค์ตามที่กำหนด ไว้ทุกประการ	ผู้สูงอายุได้ร่วมกิจกรรม ประชาชนทั่วไปเห็นความ สำคัญของผู้สูงอายุ	อบต.สะเอียบ
๒	โครงการป้องกันและควบคุม โรคไข้เลือดออก	เพื่อให้ประชาชนปลอดภัยจากโรคที่ เกิดจากยุงเป็นพาหะ	ใส่ทรายอะเบท พ่นหมอก ควัน ทุกพื้นที่ในตำบล	๘๐,๐๐๐ (งบ อบต.) งบโดยประมาณ	๘๐,๐๐๐ (งบ อบต.) งบโดยประมาณ	๘๐,๐๐๐ (งบ อบต.) งบโดยประมาณ	๘๐,๐๐๐ (งบ อบต.) งบโดยประมาณ	โครงการบรรลุลำดับ ประสงค์ตามที่กำหนด ไว้ทุกประการ	ทุกครัวเรือนปลอดภัย จากโรคไข้เลือดออก	อบต.สะเอียบ
๓	โครงการส่งเสริมการดำเนินงานและบริหาร จัดการระบบการแพทย์ฉุกเฉิน	เพื่อสนับสนุนการดำเนินงาน ระบบการแพทย์ฉุกเฉิน	ระบบแพทย์ฉุกเฉิน อบต.สะเอียบ	๑๐,๐๐๐ (งบ อบต.) งบโดยประมาณ	๒๐,๐๐๐ (งบ อบต.) งบโดยประมาณ	๒๐,๐๐๐ (งบ อบต.) งบโดยประมาณ	๒๐,๐๐๐ (งบ อบต.) งบโดยประมาณ	โครงการบรรลุลำดับ ประสงค์ตามที่กำหนด ไว้ทุกประการ	ประชาชนได้รับการช่วยเหลือ ได้ทันท่วงที	อบต.สะเอียบ
๔	โครงการจัดซื้อทรายอะเบท / วัสดุวิทยาศาสตร์	เพื่อแจกจ่ายให้ประชาชนใช้กำจัดยุง สาเหตุของการเกิดโรคไข้เลือดออก	แจกจ่ายทรายอะเบทให้ กับทุกหมู่ในตำบล	๖๐,๐๐๐ (งบ อบต.) งบโดยประมาณ	๖๐,๐๐๐ (งบ อบต.) งบโดยประมาณ	๖๐,๐๐๐ (งบ อบต.) งบโดยประมาณ	๖๐,๐๐๐ (งบ อบต.) งบโดยประมาณ	โครงการบรรลุลำดับ ประสงค์ตามที่กำหนด ไว้ทุกประการ	ครัวเรือนได้รับประโยชน์ ร้อยละ ๘๐ ของทั้งหมด	อบต.สะเอียบ
๕	โครงการส่งเสริมผู้สูงอายุใส่ใจสุขภาพ	เพื่อให้ผู้สูงอายุมีคุณภาพชีวิตที่ดีขึ้น	ผู้สูงอายุหมู่ที่ ๑, ๙	๗๐,๐๐๐ (งบ อบต.) งบโดยประมาณ	๗๐,๐๐๐ (งบ อบต.) งบโดยประมาณ	๗๐,๐๐๐ (งบ อบต.) งบโดยประมาณ	๗๐,๐๐๐ (งบ อบต.) งบโดยประมาณ	โครงการบรรลุลำดับ ประสงค์ตามที่กำหนด ไว้ทุกประการ	ผู้สูงอายุมีคุณภาพชีวิตที่ดี	อบต.สะเอียบ
๖	โครงการกิจกรรมการช่วยเหลือติดตาม ผู้เสฟผู้ติดภายหลังจากการผ่านการบำบัด ฟื้นฟู/การฝึกอบรมอาชีพเพื่อให้คนดี กลับคืนสู่สังคม	เพื่อให้ติดตามและช่วยเหลือผู้เสฟและผู้ เสฟผู้ติดภายหลังจากการผ่านการบำบัด ฟื้นฟู	ผู้เสฟผู้ติดภายหลังการบำบัด ฟื้นฟู และการฝึกอาชีพ	๓๐,๐๐๐ (งบ อบต.) งบโดยประมาณ	๓๐,๐๐๐ (งบ อบต.) งบโดยประมาณ	๓๐,๐๐๐ (งบ อบต.) งบโดยประมาณ	๓๐,๐๐๐ (งบ อบต.) งบโดยประมาณ	โครงการบรรลุลำดับ ประสงค์ตามที่กำหนด ไว้ทุกประการ	ผู้เสฟผู้ติดมีอาชีพและดำรงชีวิต อยู่ในสังคมได้อย่างมีความสุข	อบต.สะเอียบ
๗	โครงการป้องกันและควบคุม โรคพิษสุนัขบ้า	เพื่อให้ราษฎรปลอดภัยจากโรคที่ เกิดจากสุนัขและแมวเป็นพาหะ	พื้นที่ตำบลสะเอียบ	๓๐,๐๐๐ (งบ อบต.) งบโดยประมาณ	๓๐,๐๐๐ (งบ อบต.) งบโดยประมาณ	๓๐,๐๐๐ (งบ อบต.) งบโดยประมาณ	๓๐,๐๐๐ (งบ อบต.) งบโดยประมาณ	โครงการบรรลุลำดับ ประสงค์ตามที่กำหนด ไว้ทุกประการ	ประชาชนปลอดภัยจากโรค พิษสุนัขบ้า	อบต.สะเอียบ

๓.๓ แผนงานงบกลาง

ที่	โครงการ	วัตถุประสงค์	เป้าหมาย ผลผลิตของโครงการ	งบประมาณและที่มา				ตัวชี้วัด (KPI)	ผลลัพธ์ที่คาดว่าจะได้รับ	หน่วยงาน ที่รับผิดชอบ
				๒๕๖๑	๒๕๖๒	๒๕๖๓	๒๕๖๔			
๑	เงินสมทบกองทุนหลักประกันสุขภาพ อบต.สะเอียบ (สปสช. อบต.สะเอียบ) งบกลาง	เพื่อสนับสนุนโครงการ กิจกรรม กองทุนหลักประกันสุขภาพ อบต.สะเอียบ	สมทบกองทุนฯ	๙๕,๐๐๐ (งบ อบต.) งบโดยประมาณ	๙๕,๐๐๐ (งบ อบต.) งบโดยประมาณ	๙๕,๐๐๐ (งบ อบต.) งบโดยประมาณ	๙๕,๐๐๐ (งบ อบต.) งบโดยประมาณ	อุดหนุนงบประมาณ เป็นไปตามร้อยละ ของสนง.หลักประกัน สุขภาพแห่งชาติ กำหนด	สปสช.อบต.สะเอียบ ได้จัด โครงการ กิจกรรมที่มีประโยชน์ ต่อตำบล	อบต.สะเอียบ

ยุทธศาสตร์จังหวัดที่ ๕ อนุรักษ์และฟื้นฟูทรัพยากรธรรมชาติและสิ่งแวดล้อมและการป้องกันแก้ไขปัญหาภัยพิบัติอย่างยั่งยืน

ยุทธศาสตร์การพัฒนาขององค์กรปกครองส่วนท้องถิ่นในเขตจังหวัดที่ ๒.๑ ส่งเสริมและพัฒนาคุณภาพชีวิตควบคู่กับการอนุรักษ์ฟื้นฟูทรัพยากรธรรมชาติและสิ่งแวดล้อมอย่างยั่งยืน

๔. ยุทธศาสตร์การพัฒนาด้านการพัฒนาสิ่งแวดล้อม

๔.๑ แผนงานการเกษตร

ที่	โครงการ	วัตถุประสงค์	เป้าหมาย ผลผลิตของโครงการ	งบประมาณและที่มา				ตัวชี้วัด (KPI)	ผลลัพธ์ที่คาดว่าจะได้รับ	หน่วยงาน ที่รับผิดชอบ
				๒๕๖๑	๒๕๖๒	๒๕๖๓	๒๕๖๔			
๑	โครงการอนุรักษ์และปลูกป่าต้นน้ำ, ป่าชุมชน	เพื่อให้ประชาชนมีจิตสำนึกในการอนุรักษ์ฟื้นฟูทรัพยากรธรรมชาติ	พื้นที่ตำบลสะเอียบ	๑๐,๐๐๐ (งบ อบต.) งบโดยประมาณ	๑๐,๐๐๐ (งบ อบต.) งบโดยประมาณ	๑๐,๐๐๐ (งบ อบต.) งบโดยประมาณ	๑๐,๐๐๐ (งบ อบต.) งบโดยประมาณ	โครงการบรรลุมติวัตถุประสงค์ที่กำหนดไว้ทุกประการ	พื้นที่ป่าต้นน้ำมีความอุดมสมบูรณ์	อบต.สะเอียบ
๒	โครงการประกวดหมู่บ้านปลอดขยะ	เพื่อส่งเสริมการคัดแยกขยะในหมู่บ้าน	ประกวดหมู่บ้านปลอดขยะ	๓๐,๐๐๐ (งบ อบต.) งบโดยประมาณ	๓๐,๐๐๐ (งบ อบต.) งบโดยประมาณ	๓๐,๐๐๐ (งบ อบต.) งบโดยประมาณ	๓๐,๐๐๐ (งบ อบต.) งบโดยประมาณ	โครงการบรรลุมติวัตถุประสงค์ที่กำหนดไว้ทุกประการ	หมู่บ้านสะอาด มีการคัดแยกขยะ ปริมาณขยะลดลง	อบต.สะเอียบ
๓	โครงการปลูกต้นไม้ในวันสำคัญต่างๆ	เพื่อให้ประชาชนมีจิตสำนึกในการอนุรักษ์ฟื้นฟูทรัพยากรธรรมชาติ	พื้นที่ตำบลสะเอียบ	๕,๐๐๐ (งบ อบต.) งบโดยประมาณ	๕,๐๐๐ (งบ อบต.) งบโดยประมาณ	๕,๐๐๐ (งบ อบต.) งบโดยประมาณ	๕,๐๐๐ (งบ อบต.) งบโดยประมาณ	โครงการบรรลุมติวัตถุประสงค์ที่กำหนดไว้ทุกประการ	พื้นที่ป่าและกล้าไม้ที่มีประโยชน์เพิ่มขึ้น	อบต.สะเอียบ
๔	โครงการฟื้นฟูป่าในพื้นที่เสี่ยงภัย	เพื่อให้พื้นที่เสี่ยงภัยในตำบลมีสภาพที่ดีขึ้น	พื้นที่ตำบลสะเอียบ	๕,๐๐๐ (งบ อบต.) งบโดยประมาณ	๕,๐๐๐ (งบ อบต.) งบโดยประมาณ	๕,๐๐๐ (งบ อบต.) งบโดยประมาณ	๕,๐๐๐ (งบ อบต.) งบโดยประมาณ	โครงการบรรลุมติวัตถุประสงค์ที่กำหนดไว้ทุกประการ	จำนวนพื้นที่เสี่ยงภัยในตำบลลดลง	อบต.สะเอียบ
๕	โครงการอนุรักษ์และฟื้นฟูป่าชุมชนและพืชเศรษฐกิจ	เพื่อให้ป่าชุมชนในหมู่บ้านได้รับการอนุรักษ์และมีพื้นที่ที่แน่นอน	พื้นที่ตำบลสะเอียบ	๕,๐๐๐ (งบ อบต.) งบโดยประมาณ	๕,๐๐๐ (งบ อบต.) งบโดยประมาณ	๕,๐๐๐ (งบ อบต.) งบโดยประมาณ	๕,๐๐๐ (งบ อบต.) งบโดยประมาณ	โครงการบรรลุมติวัตถุประสงค์ที่กำหนดไว้ทุกประการ	ป่าชุมชนได้รับการดูแลและมีแนวเขตป่าชุมชนที่แน่นอน	อบต.สะเอียบ
๖	โครงการปลูกป่าเฉลิมพระเกียรติ	เพื่อให้ประชาชนมีจิตสำนึกในการอนุรักษ์ฟื้นฟูทรัพยากรธรรมชาติ	พื้นที่ตำบลสะเอียบ	๕,๐๐๐ (งบ อบต.) งบโดยประมาณ	๕,๐๐๐ (งบ อบต.) งบโดยประมาณ	๕,๐๐๐ (งบ อบต.) งบโดยประมาณ	๕,๐๐๐ (งบ อบต.) งบโดยประมาณ	โครงการบรรลุมติวัตถุประสงค์ที่กำหนดไว้ทุกประการ	พื้นที่ป่าและกล้าไม้ที่มีประโยชน์เพิ่มขึ้น	อบต.สะเอียบ
๗	โครงการเฉลิมพระเกียรติและสนับสนุนโครงการอันเนื่องมาจากพระราชดำริ	เพื่อเป็นการสนองพระราชดำริ	พื้นที่ตำบลสะเอียบ	๑๐,๐๐๐ (งบ อบต.) งบโดยประมาณ	๑๐,๐๐๐ (งบ อบต.) งบโดยประมาณ	๑๐,๐๐๐ (งบ อบต.) งบโดยประมาณ	๑๐,๐๐๐ (งบ อบต.) งบโดยประมาณ	โครงการบรรลุมติวัตถุประสงค์ที่กำหนดไว้ทุกประการ	พื้นที่ป่าและกล้าไม้ที่มีประโยชน์เพิ่มขึ้น	อบต.สะเอียบ
๘	โครงการรักษาน้ำ รักษา รักษาแผ่นดิน	เพื่อให้ประชาชนมีจิตสำนึกในการอนุรักษ์ฟื้นฟูทรัพยากรธรรมชาติและเพื่อเฉลิมพระเกียรติ	พื้นที่ตำบลสะเอียบ	๑๐,๐๐๐ (งบ อบต.) งบโดยประมาณ	๑๐,๐๐๐ (งบ อบต.) งบโดยประมาณ	๑๐,๐๐๐ (งบ อบต.) งบโดยประมาณ	๑๐,๐๐๐ (งบ อบต.) งบโดยประมาณ	โครงการบรรลุมติวัตถุประสงค์ที่กำหนดไว้ทุกประการ	พื้นที่ป่าต้นน้ำมีความอุดมสมบูรณ์และแก้ปัญหาภัยแล้ง	อบต.สะเอียบ
๙	โครงการส่งเสริมการคัดแยกขยะ	เพื่อลดจำนวนขยะในชุมชน	ลดปริมาณขยะ	๕๐,๐๐๐ (งบ อบต.) งบโดยประมาณ	๕๐,๐๐๐ (งบ อบต.) งบโดยประมาณ	๕๐,๐๐๐ (งบ อบต.) งบโดยประมาณ		ปริมาณขยะในชุมชนลดลง	สามารถลดปริมาณขยะได้	อบต.สะเอียบ

ที่	โครงการ	วัตถุประสงค์	เป้าหมาย ผลผลิตของโครงการ	งบประมาณและที่มา				ตัวชี้วัด (KPI)	ผลลัพธ์ที่คาดว่าจะได้รับ	หน่วยงาน ที่รับผิดชอบ
				๒๕๖๑	๒๕๖๒	๒๕๖๓	๒๕๖๔			
๑๐	โครงการจัดหาพื้นที่รองรับขยะและปรับปรุงที่ทิ้งขยะในหมู่บ้าน	เพื่อให้แต่ละหมู่บ้านมีที่ทิ้งขยะและปรับปรุงที่ทิ้งขยะให้เพียงพอ	ปรับปรุงบ่อขยะในพื้นที่ตำบลสะเอียบ	๑๐๐,๐๐๐ (งบ อบต.) งบโดยประมาณ	๓๐๐,๐๐๐ (งบ อบต.) งบโดยประมาณ	๓๐๐,๐๐๐ (งบ อบต.) งบโดยประมาณ		ปรับปรุงบ่อขยะ	ที่ทิ้งขยะในหมู่บ้านเพียงพอต่อจำนวนขยะ	อบต.สะเอียบ
๑๑	โครงการพัฒนาแหล่งท่องเที่ยว	เพื่อให้แหล่งท่องเที่ยวได้มาตรฐานเหมาะสำหรับการท่องเที่ยว	พัฒนาแหล่งท่องเที่ยวได้แก่แก่งเสือเต้น, ดงสักงาม, จุดชมวิว, หล่มต้ง, ขุนแม่ น้ำตกขาวาวา, ดอยหลวงผาอิง, ห้วยแม่เต็น ถ้ำ ฯลฯ	๒๐,๐๐๐ (งบ อบต.) งบโดยประมาณ	๓๐,๐๐๐ (งบ อบต.) งบโดยประมาณ	๓๐,๐๐๐ (งบ อบต.) งบโดยประมาณ	๓๐,๐๐๐ (งบ อบต.) งบโดยประมาณ	ดำเนินโครงการอย่างน้อยปีละ ๑ ครั้ง	เพิ่มรายได้สู่เศรษฐกิจของตำบลและอำเภอ	อบต.สะเอียบ
๑๒	โครงการส่งเสริมการท่องเที่ยวเชิงอนุรักษ์ชมป่าสักทอง	เพื่อให้นักท่องเที่ยวหรือบุคคลทั่วไปได้รู้จักป่าสักทอง และราษฎรเกิดรายได้จากนักท่องเที่ยว	ปรับปรุงป่าสักทองเป็นนักท่องเที่ยว เช่นก่อสร้างบ้านพักไว้โนป่า	๒๐,๐๐๐ (งบ อบต.) งบโดยประมาณ	-	๒๐,๐๐๐ (งบ อบต.) งบโดยประมาณ	-	ดำเนินโครงการอย่างน้อยปีละ ๑ ครั้ง	เพิ่มรายได้สู่เศรษฐกิจของตำบลและอำเภอ	อบต.สะเอียบ
๑๓	โครงการตลาดยาพาราตำบลสะเอียบ	เพื่อจัดตั้งเป็นตลาดรับซื้อยาพาราในพื้นที่ตำบลสะเอียบ	หมู่ที่ ๓ บ้านป่าเลา	๒๐,๐๐๐ (งบ อบต.) งบโดยประมาณ		๕๐,๐๐๐ (งบ อบต.) งบโดยประมาณ		ประชาชนร้อยละ ๑๐ ของตำบลสะเอียบได้ใช้ประโยชน์จากโครงการนี้	ประชาชนได้รับการบริการสาธารณะที่มีคุณภาพ	อบต.สะเอียบ
๑๔	โครงการรักษาความสะอาดและความเป็นระเบียบเรียบร้อยของต.สะเอียบ	เพื่อให้ประชาชนมีจิตสำนึกในการมีส่วนร่วมในการรักษาความสะอาด	พื้นที่ตำบลสะเอียบ	๓๐,๐๐๐ (งบ อบต.) งบโดยประมาณ	๓๐,๐๐๐ (งบ อบต.) งบโดยประมาณ	๓๐,๐๐๐ (งบ อบต.) งบโดยประมาณ	๓๐,๐๐๐ (งบ อบต.) งบโดยประมาณ	โครงการบรรลุตฤประสงค์ที่กำหนดไว้ทุกประการ	ประชาชนในพื้นที่มีจิตสำนึกในการรักษาความสะอาด	อบต.สะเอียบ



ยุทธศาสตร์จังหวัดที่ ๖ รักษาความมั่นคงและความสงบเรียบร้อยให้ประชาชนมีความสุข

ยุทธศาสตร์การพัฒนาขององค์กรปกครองส่วนท้องถิ่นในเขตจังหวัดที่ ๑.๔ การป้องกันและแก้ไขปัญหาเสพติด

๕. ยุทธศาสตร์การพัฒนาด้านการดูแลความปลอดภัยในชีวิตและทรัพย์สิน

๕.๑ แผนงานการรักษาความสงบภายใน

ที่	โครงการ	วัตถุประสงค์	เป้าหมาย ผลผลิตของโครงการ	งบประมาณและที่มา				ตัวชี้วัด (KPI)	ผลลัพธ์ที่คาดว่าจะ ได้รับ	หน่วยงาน ที่รับผิดชอบ
				๒๕๖๑	๒๕๖๒	๒๕๖๓	๒๕๖๔			
๑	โครงการจัดซื้ออุปกรณ์จราจร	เพื่อมอบให้กับหมู่บ้านในตำบล อุทยานฯ สถานีตำรวจตำบลสะเอียบ	อุปกรณ์จราจร อาทิเช่น กรวย ไฟ แผงกั้น และอุป กรณ์จราจรที่บริการนัก ท่องเที่ยวและเยาวชน	๕๐,๐๐๐ (งบ อบต.) งบโดยประมาณ	๕๐,๐๐๐ (งบ อบต.) งบโดยประมาณ	๕๐,๐๐๐ (งบ อบต.) งบโดยประมาณ	๕๐,๐๐๐ (งบ อบต.) งบโดยประมาณ	โครงการบรรลุวัตถุประสงค์ ไว้ทุกประการ	ราษฎร นักท่องเที่ยว ได้ รับความปลอดภัย	อบต.สะเอียบ
๒	โครงการอบรมอาสาสมัครป้องกันภัย ฝ่ายพลเรือน	เพื่อให้ทุกหมู่บ้านมีอาสาสมัครฯ ไว้ช่วยเหลือเหตุเบื้องต้น	อป.พร. อบต.สะเอียบ	๑๘๐,๐๐๐ (งบ อบต.) งบโดยประมาณ	๑๘๐,๐๐๐ (งบ อบต.) งบโดยประมาณ	๑๘๐,๐๐๐ (งบ อบต.) งบโดยประมาณ	๑๘๐,๐๐๐ (งบ อบต.) งบโดยประมาณ	โครงการบรรลุวัตถุประสงค์ ไว้ทุกประการ	ตำบลมี อาสาสมัครฯ ครบตามเป้าหมาย	อบต.สะเอียบ
๓	สนับสนุนป้องกันและ บรรเทาสาธารณภัย	เพื่อช่วยเหลือประชาชนที่ประสบภัย- พิบัติต่าง ๆ	ช่วยเหลือประชาชน	๕๐๐,๐๐๐ (งบ อบต.) งบโดยประมาณ	๕๐๐,๐๐๐ (งบ อบต.) งบโดยประมาณ	๕๐๐,๐๐๐ (งบ อบต.) งบโดยประมาณ	๕๐๐,๐๐๐ (งบ อบต.) งบโดยประมาณ	โครงการบรรลุวัตถุประสงค์ ไว้ทุกประการ	ราษฎรที่ประสบภัย ได้รับความช่วยเหลือ อย่างทั่วถึง	อบต.สะเอียบ
๔	โครงการเติมน้ำยาเคมีถังดับเพลิง	เพื่อใช้ในการช่วยเหลือเบื้องต้นเวลา เกิดเหตุเพลิงไหม้	เติมน้ำยาเคมีถังดับเพลิง	-	๕๐,๐๐๐ (งบ อบต.) งบโดยประมาณ	-	๕๐,๐๐๐ (งบ อบต.) งบโดยประมาณ	โครงการบรรลุวัตถุประสงค์ ไว้ทุกประการ	ครัวเรือนสามารถได้รับ การช่วยเหลือเบื้องต้น	อบต.สะเอียบ
๕	โครงการป้องกันและลดอุบัติเหตุช่วง เทศกาล	เพื่อลดการเกิดอุบัติเหตุในเทศกาล ต่าง ๆ	เทศกาลปีใหม่ เทศกาลสงกรานต์	๕๐,๐๐๐ (งบ อบต.) งบโดยประมาณ	๕๐,๐๐๐ (งบ อบต.) งบโดยประมาณ	๕๐,๐๐๐ (งบ อบต.) งบโดยประมาณ	๕๐,๐๐๐ (งบ อบต.) งบโดยประมาณ	โครงการบรรลุวัตถุประสงค์ ไว้ทุกประการ	อุบัติเหตุเกิดขึ้นน้อยลง	อบต.สะเอียบ
๖	โครงการอบรมให้ความรู้เกี่ยวกับกฎหมาย และวินัยจราจร	เพื่อลดการเกิดอุบัติเหตุ และเพิ่มพูน ความรู้เรื่องวินัยจราจร	พื้นที่ตำบลสะเอียบ	๒๐,๐๐๐ (งบ อบต.) งบโดยประมาณ	๒๐,๐๐๐ (งบ อบต.) งบโดยประมาณ	๒๐,๐๐๐ (งบ อบต.) งบโดยประมาณ	๒๐,๐๐๐ (งบ อบต.) งบโดยประมาณ	โครงการบรรลุวัตถุประสงค์ ไว้ทุกประการ	อุบัติเหตุเกิดขึ้นน้อยลง	อบต.สะเอียบ
๗	โครงการป้องกันและบรรเทาปัญหา หมอกควันและไฟป่า	เพื่อแก้ไขปัญหาหมอกควันและไฟป่า	พื้นที่ตำบลสะเอียบ	๕๐,๐๐๐ (งบ อบต.) งบโดยประมาณ	๕๐,๐๐๐ (งบ อบต.) งบโดยประมาณ	๕๐,๐๐๐ (งบ อบต.) งบโดยประมาณ	๕๐,๐๐๐ (งบ อบต.) งบโดยประมาณ	โครงการบรรลุวัตถุประสงค์ ไว้ทุกประการ	ช่วยแก้ปัญหาหมอกควัน และไฟป่า	อบต.สะเอียบ

๕.๒ แผนงานสร้างความเข้มแข็งของชุมชน

ที่	โครงการ	วัตถุประสงค์	เป้าหมาย ผลผลิตของโครงการ	งบประมาณและที่มา				ตัวชี้วัด (KPI)	ผลลัพธ์ที่คาดว่าจะ ได้รับ	หน่วยงาน ที่รับผิดชอบ
				๒๕๖๑	๒๕๖๒	๒๕๖๓	๒๕๖๔			
๑	สนับสนุนโครงการศูนย์อำนวยการป้องกันและปราบปรามยาเสพติดตำบลสะเอียบ (ศป.ปส.ต.สะเอียบ)	เพื่อป้องกันและแก้ไขปัญหายาเสพติด	ศป.ปส.ต.สะเอียบ	๕๐,๐๐๐ (งบ อบต.) งบโดยประมาณ	๕๐,๐๐๐ (งบ อบต.) งบโดยประมาณ	๕๐,๐๐๐ (งบ อบต.) งบโดยประมาณ	๕๐,๐๐๐ (งบ อบต.) งบโดยประมาณ	โครงการบรรลุวัตถุประสงค์ที่กำหนดไว้ทุกประการ	ศูนย์อำนวยการป้องกันฯ ได้ดำเนินการตามวัตถุประสงค์	อบต.สะเอียบ
๒	โครงการป้องกันและแก้ไขปัญหาเสพติดในสถานศึกษา/หมู่บ้าน ชุมชน	เพื่อให้ความรู้เรื่องยาเสพติดแก่นักเรียนและประชาชนทั่วไป	หมู่บ้าน ชุมชน และสถานศึกษา ในพื้นที่ตำบลสะเอียบ	๒๐,๐๐๐ (งบ อบต.) งบโดยประมาณ	๒๐,๐๐๐ (งบ อบต.) งบโดยประมาณ	๒๐,๐๐๐ (งบ อบต.) งบโดยประมาณ	๒๐,๐๐๐ (งบ อบต.) งบโดยประมาณ	โครงการบรรลุวัตถุประสงค์ที่กำหนดไว้ทุกประการ	ลดการแพร่ระบาดของ ของยาเสพติดในพื้นที่ ตำบลสะเอียบ	กองการศึกษา
๓	โครงการบำบัดฟื้นฟูผู้ติดยาเสพติด/การฝึกอบรมให้แก่ผู้เสพยาเสพติด	เพื่อให้ความรู้และฟื้นฟูผู้ติดยาเสพติดในพื้นที่	ผู้ติดยาเสพติดในพื้นที่	๕๐,๐๐๐ (งบ อบต.) งบโดยประมาณ	๕๐,๐๐๐ (งบ อบต.) งบโดยประมาณ	๕๐,๐๐๐ (งบ อบต.) งบโดยประมาณ	๕๐,๐๐๐ (งบ อบต.) งบโดยประมาณ	โครงการบรรลุวัตถุประสงค์ที่กำหนดไว้ทุกประการ	ผู้เข้ารับการบำบัดรู้ถึงพิษภัยยาเสพติด	อบต.สะเอียบ
๔	โครงการหมู่บ้านเข้มแข็งเอาชนะยาเสพติด	เพื่อให้ประชาชนได้รับความรู้เรื่องยาเสพติด	หมู่บ้านในพื้นที่ตำบลสะเอียบ	๕๐,๐๐๐ (งบ อบต.) งบโดยประมาณ	๕๐,๐๐๐ (งบ อบต.) งบโดยประมาณ	๕๐,๐๐๐ (งบ อบต.) งบโดยประมาณ	๕๐,๐๐๐ (งบ อบต.) งบโดยประมาณ	โครงการบรรลุวัตถุประสงค์ที่กำหนดไว้ทุกประการ	ลดการแพร่ระบาดของ ของยาเสพติดในพื้นที่ ตำบลสะเอียบ	อบต.สะเอียบ
๕	โครงการส่งเสริมและสนับสนุนการสร้าง ความปรองดองสมานฉันท์ฯ	เพื่อสร้างความสามัคคีประชาชนในพื้นที่	หมู่บ้านในพื้นที่ตำบลสะเอียบ	๑๐,๐๐๐ (งบ อบต.) งบโดยประมาณ	๑๐,๐๐๐ (งบ อบต.) งบโดยประมาณ	๑๐,๐๐๐ (งบ อบต.) งบโดยประมาณ	๑๐,๐๐๐ (งบ อบต.) งบโดยประมาณ	โครงการบรรลุวัตถุประสงค์ที่กำหนดไว้ทุกประการ	ประชาชนในพื้นที่ตำบลสะเอียบเกิดความสามัคคี	อบต.สะเอียบ

ยุทธศาสตร์จังหวัดที่ ๔ ส่งเสริมการศึกษา พัฒนาอาชีพ และยกระดับคุณภาพชีวิตในสังคม

ยุทธศาสตร์การพัฒนาขององค์กรปกครองส่วนท้องถิ่นในเขตจังหวัด ที่ ๒.๕ พัฒนาบุคลากรให้มีความรู้ความสามารถและมีคุณธรรม , ๒.๖ การพัฒนาอาคารสถานที่และเครื่องมือเครื่องใช้ วัสดุอุปกรณ์ให้เพียงพอและทันสมัยเพื่อการบริหารประชาชน

๖. ยุทธศาสตร์ด้านการบริหารจัดการบ้านเมืองที่ดี

๖.๑ แผนงานบริหารทั่วไป

ที่	โครงการ	วัตถุประสงค์	เป้าหมาย ผลผลิตของโครงการ	งบประมาณและที่มา				ตัวชี้วัด (KPI)	ผลลัพธ์ที่คาดว่าจะได้รับ	หน่วยงาน ที่รับผิดชอบ
				๒๕๖๑	๒๕๖๒	๒๕๖๓	๒๕๖๔			
๑	เงินเดือน/ค่าตอบแทนฝ่ายการเมือง	เพื่อจ่ายเป็นค่าเงินเดือน/ค่าตอบแทนฝ่ายการเมือง	ฝ่ายการเมือง	๒,๖๕๗,๕๒๐ (งบ อบต.) งบโดยประมาณ	๒,๖๕๗,๕๒๐ (งบ อบต.) งบโดยประมาณ	๒,๖๕๗,๕๒๐ (งบ อบต.) งบโดยประมาณ	๒,๖๕๗,๕๒๐ (งบ อบต.) งบโดยประมาณ	ร้อยละ ๑๐๐ ของฝ่ายการเมืองใน อบต. ได้รับเงินเดือนและค่าตอบแทนต่าง ๆ	เพื่อส่งเสริมการพัฒนาด้านการเมือง ในระบอบประชาธิปไตยอันมีพระมหากษัตริย์ทรงเป็นประมุข	สนง.ปลัด
๒	ค่าใช้จ่ายสำหรับการเลือกตั้งหรือทำประชาพิจารณ์ ประชาคมติต่าง ๆ	เพื่อเป็น คชจ.สำหรับการเลือกตั้งทั่วไปหรือเลือกตัวซ่อมในระดับท้องถิ่นและระดับชาติการทำประชาพิจารณ์ ประชาคมติต่าง ๆ	การเลือกตั้ง การทำประชาพิจารณ์ ประชาคมติต่าง ๆ ตามระบอบประชาธิปไตย	๓๕๐,๐๐๐ (งบ อบต.) งบโดยประมาณ	๓๕๐,๐๐๐ (งบ อบต.) งบโดยประมาณ	๓๕๐,๐๐๐ (งบ อบต.) งบโดยประมาณ	๓๕๐,๐๐๐ (งบ อบต.) งบโดยประมาณ	ร้อยละ ๖๐ ของผู้มีสิทธิเลือกตั้งไปเลือกตั้ง	ระบอบประชาธิปไตยอันมีพระมหากษัตริย์ทรงเป็นประมุขได้รับการพัฒนา	สนง.ปลัด
๓	ส่งเสริมสนับสนุนรัฐพิธี ราชาพิธี วันสำคัญของชาติ และงานศาสนา ประเพณีและวัฒนธรรม เช่น -โครงการวันพ่อแห่งชาติ -โครงการวันแม่แห่งชาติ ฯลฯ	เพื่อส่งเสริมสนับสนุนรัฐพิธี ราชาพิธี วันสำคัญของชาติ	รัฐพิธี ราชาพิธี วันสำคัญของชาติ	๖๐,๐๐๐ (งบ อบต.) งบโดยประมาณ	๖๐,๐๐๐ (งบ อบต.) งบโดยประมาณ	๖๐,๐๐๐ (งบ อบต.) งบโดยประมาณ	๖๐,๐๐๐ (งบ อบต.) งบโดยประมาณ	บรรลุดุตุประสงค์ที่กำหนดไว้ทุกประการ	จรรโลงไว้ซึ่งระบอบประชาธิปไตยอันมีพระมหากษัตริย์ทรงเป็นประมุข	สนง.ปลัด
๔	เงินเดือน ค่าตอบแทนและสวัสดิการต่าง ๆ (สำนักงานปลัด/กองคลัง)	ส่งเสริมสนับสนุนบุคลากรเพื่อ การปฏิบัติงานอย่างมีประสิทธิภาพ	ข้าราชการ พนักงานส่วนตำบล พนักงานจ้าง	๔,๖๐๐,๐๐๐ (งบ อบต.) งบโดยประมาณ	๔,๗๐๐,๐๐๐ (งบ อบต.) งบโดยประมาณ	๔,๘๐๐,๐๐๐ (งบ อบต.) งบโดยประมาณ	๔,๙๐๐,๐๐๐ (งบ อบต.) งบโดยประมาณ	เบิกจ่ายเงินเป็นไปตามระเบียบกฎหมายที่เกี่ยวข้องได้อย่างถูกต้อง	ข้าราชการฯ พนักงานจ้าง มีเงินเดือน ประโยชน์ตอบแทนอื่นและสวัสดิการที่ดี	สนง.ปลัด กองคลัง
๕	สนับสนุนการบริหารงานด้านค่าใช้จ่าย ค่าสาธารณูปโภคให้แก่ส่วนงานต่างๆ เช่น คชจ.ในการให้บริการอินเทอร์เน็ต ฯลฯ	เพื่อสนับสนุนค่าใช้จ่ายต่าง ๆ เพื่อดำเนินการตามอำนาจหน้าที่	ทุกส่วนงาน	๑,๑๐๐,๐๐๐ (งบ อบต.) งบโดยประมาณ	๑,๒๐๐,๐๐๐ (งบ อบต.) งบโดยประมาณ	๑,๓๐๐,๐๐๐ (งบ อบต.) งบโดยประมาณ	๑,๔๐๐,๐๐๐ (งบ อบต.) งบโดยประมาณ	ประสิทธิภาพการปฏิบัติงานสูงขึ้น	การบริหารงานของ อบต. มีประสิทธิภาพมากขึ้น	สนง.ปลัด กองคลัง

๖.๑ แผนงานบริหารทั่วไป

ที่	โครงการ	วัตถุประสงค์	เป้าหมาย ผลผลิตของโครงการ	งบประมาณและที่มา				ตัวชี้วัด (KPI)	ผลลัพธ์ที่คาดว่าจะได้รับ	หน่วยงาน ที่รับผิดชอบ
				๒๕๖๑	๒๕๖๒	๒๕๖๓	๒๕๖๔			
๖	สนับสนุนการบริหารงานด้านค่าวัสดุ ให้แก่ส่วนงานต่าง ๆ โครงการจัดซื้อวัสดุต่าง ๆ ตามอำนาจหน้าที่เพื่อใช้ในสำนักงานและบริการสาธารณะ	เพื่อสนับสนุนค่าวัสดุต่าง ๆ เพื่อดำเนินการตามอำนาจหน้าที่	ทุกส่วนงาน	๙๘๐,๐๐๐ (งบ อบต.) งบโดยประมาณ	๑,๐๐๐,๐๐๐ (งบ อบต.) งบโดยประมาณ	๑,๒๐๐,๐๐๐ (งบ อบต.) งบโดยประมาณ	๑,๓๐๐,๐๐๐ (งบ อบต.) งบโดยประมาณ	ประสิทธิภาพการปฏิบัติงานสูงขึ้น	การบริหารงานของ อบต. มีประสิทธิภาพมากขึ้น	สนง.ปลัด กองคลัง
๗	สนับสนุนการบริหารงานด้านค่าครุภัณฑ์ต่าง ๆ ให้แก่ส่วนงานต่าง ๆ เพื่อดำเนินการตามอำนาจหน้าที่	เพื่อสนับสนุนค่าครุภัณฑ์ต่าง ๆ เพื่อดำเนินการตามอำนาจหน้าที่	ทุกส่วนงาน	๓๐๐,๐๐๐ (งบ อบต.) งบโดยประมาณ	๓๕๐,๐๐๐ (งบ อบต.) งบโดยประมาณ	๔๐๐,๐๐๐ (งบ อบต.) งบโดยประมาณ	๔๕๐,๐๐๐ (งบ อบต.) งบโดยประมาณ	ประสิทธิภาพการปฏิบัติงานสูงขึ้น	การบริหารงานของ อบต. มีประสิทธิภาพมากขึ้น	สนง.ปลัด กองคลัง
๘	รายจ่ายอื่น ๆ -ค่าจ้างองค์กรหรือสถาบันที่เป็นกลาง เพื่อเป็นผู้ดำเนินการสำรวจความพึงพอใจของผู้มารับบริการการปฏิบัติงานของ อบต.สะเอียบ	เพื่อสำรวจความพึงพอใจของผู้มารับบริการปฏิบัติงานของ อบต.สะเอียบ	พื้นที่ตำบลสะเอียบ	๕๐,๐๐๐ (งบ อบต.) งบโดยประมาณ	๕๐,๐๐๐ (งบ อบต.) งบโดยประมาณ	๕๐,๐๐๐ (งบ อบต.) งบโดยประมาณ	๕๐,๐๐๐ (งบ อบต.) งบโดยประมาณ	อบต.สะเอียบ ผ่านเกณฑ์การประเมินทุกด้านที่ประเมิน	ทราบความพึงพอใจของผู้มารับบริการที่มีต่อการปฏิบัติงานของ อบต.สะเอียบ	สนง.ปลัด
๙	โครงการประชุมประชาคมการบูรณาการจัดทำแผนพัฒนาหมู่บ้านและแผนพัฒนาของ อบต. รวมถึงโครงการ อบต.เคลื่อนที่เพื่อบริการประชาชน	ประชาชนได้แสดงความคิดเห็นในการแก้ไขปัญหาเพื่อให้บริการประชาชนในพื้นที่	จำนวน ๑๐ หมู่บ้าน	๕๐,๐๐๐ (งบ อบต.) งบโดยประมาณ	๕๐,๐๐๐ (งบ อบต.) งบโดยประมาณ	๕๐,๐๐๐ (งบ อบต.) งบโดยประมาณ	๕๐,๐๐๐ (งบ อบต.) งบโดยประมาณ	ประชาชนร้อยละ ๘๐ ของทุกครัวเรือนเข้าร่วมประชุม	ประชาชนมีส่วนร่วมในการกำหนดแผนและโครงการพัฒนา	สนง.ปลัด
๑๐	โครงการฝึกอบรมและทัศนศึกษา ศึกษาดูงาน ฝึกอบรมคุณธรรมจริยธรรม	เพื่อพัฒนาความรู้ความสามารถแก่ผู้เข้ารับการฝึกอบรมและทัศนศึกษา	ผู้บริหาร พนักงาน ผู้นำชุมชน กลุ่มต่าง ๆ	๓๐๐,๐๐๐ (งบ อบต.) งบโดยประมาณ	๓๐๐,๐๐๐ (งบ อบต.) งบโดยประมาณ	๓๐๐,๐๐๐ (งบ อบต.) งบโดยประมาณ	๓๐๐,๐๐๐ (งบ อบต.) งบโดยประมาณ	ร้อยละ ๑๐๐ ของผู้บริหาร พนักงาน ผู้นำชุมชน กลุ่มต่าง ๆ ได้รับการพัฒนา	นำความรู้มาพัฒนาท้องถิ่น	สนง.ปลัด
๑๑	โครงการประชาสัมพันธ์การจัดเก็บภาษีขององค์กรบริหารส่วนตำบลสะเอียบ	เพื่อพัฒนาการจัดเก็บภาษีที่มีประสิทธิภาพมากขึ้น	พื้นที่ตำบลสะเอียบ	๑๐,๐๐๐ (งบ อบต.) งบโดยประมาณ	๑๐,๐๐๐ (งบ อบต.) งบโดยประมาณ	๑๐,๐๐๐ (งบ อบต.) งบโดยประมาณ	๑๐,๐๐๐ (งบ อบต.) งบโดยประมาณ	จัดเก็บภาษีได้เพิ่มมากขึ้น	การจัดเก็บภาษีได้ตามเป้าหมาย	กองคลัง
๑๒	โครงการพัฒนาประสิทธิภาพการบริหารงานคลัง	เพื่อพัฒนาการทำงานให้มีประสิทธิภาพมากขึ้น	กองคลัง	๒๐,๐๐๐ (งบ อบต.) งบโดยประมาณ	๒๐,๐๐๐ (งบ อบต.) งบโดยประมาณ	๒๐,๐๐๐ (งบ อบต.) งบโดยประมาณ	๒๐,๐๐๐ (งบ อบต.) งบโดยประมาณ	บรรลุวัตถุประสงค์ที่กำหนดไว้ทุกประการ	การทำงานมีประสิทธิภาพ และมีข้อผิดพลาดน้อยลง	กองคลัง

๖.๒ แผนงานการศึกษา

ที่	โครงการ	วัตถุประสงค์	เป้าหมาย ผลผลิตของโครงการ	งบประมาณและที่มา				ตัวชี้วัด (KPI)	ผลลัพธ์ที่คาดว่าจะได้รับ	หน่วยงาน ที่รับผิดชอบ
				๒๕๖๑	๒๕๖๒	๒๕๖๓	๒๕๖๔			
๑	เงินเดือน ค่าตอบแทนและสวัสดิการต่าง ๆ (กองการศึกษา)	ส่งเสริมสนับสนุนบุคลากรเพื่อ การปฏิบัติงานอย่างมีประสิทธิภาพ	ข้าราชการ พนักงานส่วนตำบล พนักงานจ้าง	๒,๕๐๐,๐๐๐ (งบ อบต.) งบโดยประมาณ	๒,๖๐๐,๐๐๐ (งบ อบต.) งบโดยประมาณ	๒,๗๐๐,๐๐๐ (งบ อบต.) งบโดยประมาณ	๒,๘๐๐,๐๐๐ (งบ อบต.) งบโดยประมาณ	เบิกจ่ายเงินเป็นไปตาม ระเบียบกฎหมายที่ เกี่ยวข้องได้อย่างถูกต้อง	ข้าราชการฯ พนักงานจ้าง มีเงินเดือน ประโยชน์ตอบแทนอื่นและสวัสดิการที่ดี	กองการศึกษา
๒	สนับสนุนการบริหารงานด้านค่าใช้จ่ายค่าสาธารณูปโภคให้แก่ส่วนงานต่างๆ เช่น คชจ.ในการให้บริการอินเทอร์เน็ต ฯลฯ	เพื่อสนับสนุนค่าใช้จ่ายต่าง ๆ เพื่อ ดำเนินการตามอำนาจหน้าที่	ทุกส่วนงาน	๑,๘๐๐,๐๐๐ (งบ อบต.) งบโดยประมาณ	๑,๘๕๐,๐๐๐ (งบ อบต.) งบโดยประมาณ	๑,๙๐๐,๐๐๐ (งบ อบต.) งบโดยประมาณ	๑,๙๕๐,๐๐๐ (งบ อบต.) งบโดยประมาณ	ประสิทธิภาพการปฏิบัติงาน สูงขึ้น	การบริหารงานของ อบต. มีประสิทธิภาพมากขึ้น	กองการศึกษา
๓	สนับสนุนการบริหารงานด้านค่าวัสดุให้แก่ส่วนงานต่าง ๆ โครงการจัดซื้อวัสดุต่าง ๆ ตามอำนาจหน้าที่เพื่อใช้ในสำนักงานและบริการสาธารณะ	เพื่อสนับสนุนค่าวัสดุต่าง ๆ เพื่อ ดำเนินการตามอำนาจหน้าที่	ทุกส่วนงาน	๑,๔๐๐,๐๐๐ (งบ อบต.) งบโดยประมาณ	๑,๔๐๐,๐๐๐ (งบ อบต.) งบโดยประมาณ	๑,๔๐๐,๐๐๐ (งบ อบต.) งบโดยประมาณ	๑,๔๐๐,๐๐๐ (งบ อบต.) งบโดยประมาณ	ประสิทธิภาพการปฏิบัติงาน สูงขึ้น	การบริหารงานของ อบต. มีประสิทธิภาพมากขึ้น	กองการศึกษา
๔	สนับสนุนการบริหารงานด้านค่าครุภัณฑ์ต่าง ๆ ให้แก่ส่วนงานต่าง ๆ เพื่อดำเนินการตามอำนาจหน้าที่	เพื่อสนับสนุนค่าครุภัณฑ์ต่าง ๆ เพื่อ ดำเนินการตามอำนาจหน้าที่	ทุกส่วนงาน	๒๐๐,๐๐๐ (งบ อบต.) งบโดยประมาณ	๒๐๐,๐๐๐ (งบ อบต.) งบโดยประมาณ	๒๐๐,๐๐๐ (งบ อบต.) งบโดยประมาณ	๒๐๐,๐๐๐ (งบ อบต.) งบโดยประมาณ	ประสิทธิภาพการปฏิบัติงาน สูงขึ้น	การบริหารงานของ อบต. มีประสิทธิภาพมากขึ้น	กองการศึกษา
๕	โครงการฝึกอบรมและทัศนศึกษา ดูงาน ฝึกอบรมคุณธรรมจริยธรรม	เพื่อพัฒนาความรู้ความสามารถแก่ผู้ เข้ารับการฝึกอบรมและทัศนศึกษา ดูงานตลอดจนสร้างคุณธรรมจริยธรรม	ผู้บริหาร พนักงาน ผู้นำชุมชน กลุ่มต่าง ๆ	๕๐,๐๐๐ (งบ อบต.) งบโดยประมาณ	๕๐,๐๐๐ (งบ อบต.) งบโดยประมาณ	๕๐,๐๐๐ (งบ อบต.) งบโดยประมาณ	๕๐,๐๐๐ (งบ อบต.) งบโดยประมาณ	ร้อยละ ๑๐๐ ของข้าราชการ พนักงาน ลูกจ้าง ได้รับการพัฒนา	นำความรู้มาพัฒนาท้องถิ่น	กองการศึกษา

๖.๓ แผนงานเคหะและชุมชน

ที่	โครงการ	วัตถุประสงค์	เป้าหมาย ผลผลิตของโครงการ	งบประมาณและที่มา				ตัวชี้วัด (KPI)	ผลลัพธ์ที่คาดว่าจะได้รับ	หน่วยงาน ที่รับผิดชอบ
				๒๕๖๐	๒๕๖๑	๒๕๖๒	๒๕๖๒			
๑	เงินเดือน ค่าตอบแทนและสวัสดิการต่าง ๆ (กองช่าง)	ส่งเสริมสนับสนุนบุคลากรเพื่อการปฏิบัติงานอย่างมีประสิทธิภาพ	ข้าราชการ พนักงานส่วนตำบล พนักงานจ้าง	๑,๕๐๐,๐๐๐ (งบ อบต.) งบโดยประมาณ	๑,๕๕๐,๐๐๐ (งบ อบต.) งบโดยประมาณ	๑,๖๐๐,๐๐๐ (งบ อบต.) งบโดยประมาณ	๑,๖๕๐,๐๐๐ (งบ อบต.) งบโดยประมาณ	เบิกจ่ายเงินเป็นไปตามระเบียบกฎหมายที่เกี่ยวข้องได้อย่างถูกต้อง	ข้าราชการฯ พนักงานจ้าง มีเงินเดือน ประโยชน์ตอบแทนอื่นและสวัสดิการที่ดี	กองช่าง
๒	สนับสนุนการบริหารงานด้านค่าใช้จ่ายค่าสาธารณูปโภคให้แก่ส่วนงานต่างๆ เช่น คชจ.ในการให้บริการอินเทอร์เน็ต ฯลฯ	เพื่อสนับสนุนค่าใช้จ่ายต่าง ๆ เพื่อดำเนินการตามอำนาจหน้าที่	ทุกส่วนงาน	๑๐๐,๐๐๐ (งบ อบต.) งบโดยประมาณ	๑๒๐,๐๐๐ (งบ อบต.) งบโดยประมาณ	๑๒๐,๐๐๐ (งบ อบต.) งบโดยประมาณ	๑๒๐,๐๐๐ (งบ อบต.) งบโดยประมาณ	ประสิทธิภาพการปฏิบัติงานสูงขึ้น	การบริหารงานของ อบต. มีประสิทธิภาพมากขึ้น	กองช่าง
๓	สนับสนุนการบริหารงานด้านวัสดุให้แก่ส่วนงานต่าง ๆ โครงการจัดซื้อวัสดุต่าง ๆ ตามอำนาจหน้าที่เพื่อใช้ในสำนักงานและบริการสาธารณะ	เพื่อสนับสนุนค่าวัสดุต่าง ๆ เพื่อดำเนินการตามอำนาจหน้าที่	ทุกส่วนงาน	๒๕๐,๐๐๐ (งบ อบต.) งบโดยประมาณ	๒๕๐,๐๐๐ (งบ อบต.) งบโดยประมาณ	๒๕๐,๐๐๐ (งบ อบต.) งบโดยประมาณ	๒๕๐,๐๐๐ (งบ อบต.) งบโดยประมาณ	ประสิทธิภาพการปฏิบัติงานสูงขึ้น	การบริหารงานของ อบต. มีประสิทธิภาพมากขึ้น	กองช่าง
๔	สนับสนุนการบริหารงานด้านค่าครุภัณฑ์ต่าง ๆ ให้แก่ส่วนงานต่าง ๆ เพื่อดำเนินการตามอำนาจหน้าที่	เพื่อสนับสนุนค่าครุภัณฑ์ต่าง ๆ เพื่อดำเนินการตามอำนาจหน้าที่	ทุกส่วนงาน	๑๐๐,๐๐๐ (งบ อบต.) งบโดยประมาณ	๑๐๐,๐๐๐ (งบ อบต.) งบโดยประมาณ	๑๐๐,๐๐๐ (งบ อบต.) งบโดยประมาณ	๑๐๐,๐๐๐ (งบ อบต.) งบโดยประมาณ	ประสิทธิภาพการปฏิบัติงานสูงขึ้น	การบริหารงานของ อบต. มีประสิทธิภาพมากขึ้น	กองช่าง
๕	โครงการฝึกอบรมและทัศนศึกษาดูงาน ฝึกอบรมคุณธรรมจริยธรรม	เพื่อพัฒนาความรู้ความสามารถแก่ผู้เข้ารับการฝึกอบรมและทัศนศึกษาดูงานตลอดจนสร้างคุณธรรมจริยธรรม	ผู้บริหาร พนักงาน ผู้นำชุมชน กลุ่มต่าง ๆ	๕๐,๐๐๐ (งบ อบต.) งบโดยประมาณ	๕๐,๐๐๐ (งบ อบต.) งบโดยประมาณ	๕๐,๐๐๐ (งบ อบต.) งบโดยประมาณ	๕๐,๐๐๐ (งบ อบต.) งบโดยประมาณ	ร้อยละ ๑๐๐ ของข้าราชการ พนักงาน ลูกจ้าง ได้รับการพัฒนา	นำความรู้มาพัฒนาท้องถิ่น	กองช่าง

๖.๔ แผนงานงบกลาง

ที่	โครงการ	วัตถุประสงค์	เป้าหมาย ผลผลิตของโครงการ	งบประมาณและที่มา				ตัวชี้วัด (KPI)	ผลลัพธ์ที่คาดว่าจะได้รับ	หน่วยงาน ที่รับผิดชอบ
				๒๕๖๐	๒๕๖๑	๒๕๖๒	๒๕๖๒			
๑	โครงการสงเคราะห์และจัดสวัสดิการผู้สูงอายุ หมู่ที่ ๑ - ๑๐	จ่ายเป็นเงินสงเคราะห์เบี้ยยังชีพผู้สูงอายุ	ผู้สูงอายุในพื้นที่ตำบลสะเอียบ	๖,๐๖๐,๐๐๐ (งบ อบต.) งบโดยประมาณ	๖,๐๖๐,๐๐๐ (งบ อบต.) งบโดยประมาณ	๖,๐๖๐,๐๐๐ (งบ อบต.) งบโดยประมาณ	๖,๐๖๐,๐๐๐ (งบ อบต.) งบโดยประมาณ	เบิกจ่ายเงินเป็นไปตามระเบียบกฎหมายที่เกี่ยวข้องได้อย่างถูกต้อง	ผู้สูงอายุได้รับการจัดสวัสดิการครบทุกคน	กองการศึกษา
๒	โครงการสงเคราะห์และจัดสวัสดิการผู้พิการ หมู่ที่ ๑ - ๑๐	จ่ายเป็นเงินสงเคราะห์เบี้ยยังชีพผู้พิการ	ผู้พิการในพื้นที่ตำบลสะเอียบ	๒,๘๑๐,๐๐๐ (งบ อบต.) งบโดยประมาณ	๒,๘๑๐,๐๐๐ (งบ อบต.) งบโดยประมาณ	๒,๘๑๐,๐๐๐ (งบ อบต.) งบโดยประมาณ	๒,๘๑๐,๐๐๐ (งบ อบต.) งบโดยประมาณ	เบิกจ่ายเงินเป็นไปตามระเบียบกฎหมายที่เกี่ยวข้องได้อย่างถูกต้อง	ผู้พิการได้รับการจัดสวัสดิการครบทุกคน	กองการศึกษา
๓	โครงการสงเคราะห์และจัดสวัสดิการผู้ป่วยเอดส์ และผู้ได้รับผลกระทบ หมู่ที่ ๑ - ๑๐	จ่ายเป็นเงินสงเคราะห์เบี้ยยังชีพผู้ป่วยเอดส์	ผู้ป่วยเอดส์ในพื้นที่ตำบลสะเอียบ	๕๔,๐๐๐ (งบ อบต.) งบโดยประมาณ	๕๔,๐๐๐ (งบ อบต.) งบโดยประมาณ	๕๔,๐๐๐ (งบ อบต.) งบโดยประมาณ	๕๔,๐๐๐ (งบ อบต.) งบโดยประมาณ	เบิกจ่ายเงินเป็นไปตามระเบียบกฎหมายที่เกี่ยวข้องได้อย่างถูกต้อง	ผู้พิการได้รับการจัดสวัสดิการครบทุกคน	กองการศึกษา
๔	รายจ่ายตามข้อผูกพัน	เพื่อสมทบกองทุนหลักประกันสุขภาพตำบลสะเอียบ	สมทบระบบหลักประกันสุขภาพในระดับท้องถิ่นหรือพื้นที่	๑๒๐,๐๐๐ (งบ อบต.) งบโดยประมาณ	๑๒๐,๐๐๐ (งบ อบต.) งบโดยประมาณ	๑๒๐,๐๐๐ (งบ อบต.) งบโดยประมาณ	๑๒๐,๐๐๐ (งบ อบต.) งบโดยประมาณ	เบิกจ่ายเงินเป็นไปตามระเบียบกฎหมายที่เกี่ยวข้องได้อย่างถูกต้อง	บรรลุวัตถุประสงค์ที่กำหนดไว้ทุกประการ	สำนักงาน ปลัด
๕	สมทบกองทุนบำเหน็จบำนาญข้าราชการส่วนท้องถิ่น (กบท.)	เพื่อสมทบกองทุนบำเหน็จบำนาญข้าราชการส่วนท้องถิ่น (กบท.)	สมทบกองทุนบำเหน็จบำนาญข้าราชการส่วนท้องถิ่น (กบท.)	๑๖๕,๐๐๐ (งบ อบต.) งบโดยประมาณ	๑๗๐,๐๐๐ (งบ อบต.) งบโดยประมาณ	๑๗๐,๐๐๐ (งบ อบต.) งบโดยประมาณ	๑๗๐,๐๐๐ (งบ อบต.) งบโดยประมาณ	เบิกจ่ายเงินเป็นไปตามระเบียบกฎหมายที่เกี่ยวข้องได้อย่างถูกต้อง	บรรลุวัตถุประสงค์ที่กำหนดไว้ทุกประการ	สำนักงาน ปลัด
๖	สมทบกองทุนประกันสังคม	เพื่อสมทบกองทุนประกันสังคมของพนักงานงานลูกจ้าง อบต.สะเอียบ	สมทบกองทุนประกันสังคมของพนักงานลูกจ้าง อบต.สะเอียบ	๑๑๐,๐๐๐ (งบ อบต.) งบโดยประมาณ	๑๑๐,๐๐๐ (งบ อบต.) งบโดยประมาณ	๑๑๐,๐๐๐ (งบ อบต.) งบโดยประมาณ	๑๑๐,๐๐๐ (งบ อบต.) งบโดยประมาณ	เบิกจ่ายเงินเป็นไปตามระเบียบกฎหมายที่เกี่ยวข้องได้อย่างถูกต้อง	บรรลุวัตถุประสงค์ที่กำหนดไว้ทุกประการ	สำนักงาน ปลัด

รายละเอียดโครงการพัฒนา  
แผนพัฒนาท้องถิ่นสี่ปี (พ.ศ.๒๕๖๑ - ๒๕๖๔)  
สำหรับอุดหนุนองค์กรปกครองส่วนท้องถิ่น ส่วนราชการ รัฐวิสาหกิจ องค์กรประชาชน  
องค์การบริหารส่วนตำบลสะเตียบ อำเภอสอง จังหวัดแพร่

ยุทธศาสตร์จังหวัดที่ ๒ พัฒนาระบบโครงสร้างพื้นฐานระบบสาธารณูปโภคและศูนย์กลางโลจิสติกส์  
ยุทธศาสตร์การพัฒนาขององค์กรปกครองส่วนท้องถิ่นในเขตจังหวัดที่ ๑.๓ จำเป็นเร่งด่วนในด้านแหล่งน้ำ ถนน สะพาน  
๒. ยุทธศาสตร์การพัฒนาด้านโครงสร้างพื้นฐาน

๒.๑ แผนงานเคหะและชุมชน

ที่	โครงการ	วัตถุประสงค์	เป้าหมาย ผลผลิตของโครงการ	งบประมาณและที่มา				ตัวชี้วัด (KPI)	ผลลัพธ์ที่คาดว่าจะได้รับ	หน่วยงาน ที่รับผิดชอบ
				๒๕๖๑	๒๕๖๒	๒๕๖๓	๒๕๖๔			
๑	โครงการขยายเขตไฟฟ้า	เพื่อขยายเขตไฟฟ้าภายในหมู่บ้าน	หมู่ที่ ๔ บ้านนาหลวง	๒๕๐๐๐๐ (งบ อบต.) งบโดยประมาณ	-	-	-	ประชาชนร้อยละ ๑๐ ครัวเรือนของหมู่บ้านได้รับ ประโยชน์จากโครงการนี้	ประชาชนได้รับการ บริการสาธารณะที่มี คุณภาพ	อบต.สะเตียบ การไฟฟ้า อ.สอง
๒	โครงการติดตั้งไฟกิ่ง หรือไฟสี่เหลี่ยม อำพันตามจุดต่างๆ	เพื่อให้หน่วยบริการประชาชนสามารถ มองเห็นได้ชัดเจน และปลอดภัย	ติดตั้งไฟกิ่ง หรือไฟสี่เหลี่ยม ตามจุดตรวจในพื้นที่	๕๐,๐๐๐ (งบ อบต.) งบโดยประมาณ	-	๕๐,๐๐๐ (งบ อบต.) งบโดยประมาณ	-	โครงการบรรลุวัตถุประสงค์ ไว้ทุกประการ	ประชาชนได้รับการ บริการสาธารณะที่มี คุณภาพ	อบต.สะเตียบ การไฟฟ้า อ.สอง



ยุทธศาสตร์จังหวัดที่ ๖ รักษาความมั่นคงและความสงบเรียบร้อยให้ประชาชนมีความสุข

ยุทธศาสตร์การพัฒนาขององค์กรปกครองส่วนท้องถิ่นในเขตจังหวัดที่ ๑.๔ การป้องกันและแก้ไขปัญหาเสพติด

๕. ยุทธศาสตร์การพัฒนาด้านการดูแลความปลอดภัยในชีวิตและทรัพย์สิน

๕.๒ แผนงานสร้างความเข้มแข็งของชุมชน

ที่	โครงการ	วัตถุประสงค์	เป้าหมาย ผลผลิตของโครงการ	งบประมาณและที่มา				ตัวชี้วัด (KPI)	ผลลัพธ์ที่คาดว่าจะได้รับ	หน่วยงาน ที่รับผิดชอบ
				๒๕๖๑	๒๕๖๒	๒๕๖๓	๒๕๖๔			
๑	อุดหนุนโครงการรักษาความสงบภายในหมู่บ้าน	เพื่อก่อให้เกิดความปลอดภัยในชีวิตและทรัพย์สิน	หมู่บ้าน ๑- ๑๐	๕๐,๐๐๐ (งบ อบต.) งบโดยประมาณ	๕๐,๐๐๐ (งบ อบต.) งบโดยประมาณ	๕๐,๐๐๐ (งบ อบต.) งบโดยประมาณ	๕๐,๐๐๐ (งบ อบต.) งบโดยประมาณ	โครงการบรรลุวัตถุประสงค์ไว้ทุกประการ	เกิดความปลอดภัยในชีวิตและทรัพย์สิน	อบต.สะเอียบ

ยุทธศาสตร์จังหวัดที่ ๒ พัฒนาระบบโครงสร้างพื้นฐานระบบสาธารณูปโภคและศูนย์กลางโลจิสติกส์

ยุทธศาสตร์การพัฒนาขององค์กรปกครองส่วนท้องถิ่นในเขตจังหวัดที่ ๑.๓ จำเป็นเร่งด่วนในด้านแหล่งน้ำ ถนน สะพาน

๒. ยุทธศาสตร์การพัฒนาด้านโครงสร้างพื้นฐาน

๒.๑ แผนงานเคหะและชุมชน

ที่	โครงการ	วัตถุประสงค์	เป้าหมาย ผลผลิตของโครงการ	งบประมาณและที่มา				ตัวชี้วัด (KPI)	ผลลัพธ์ที่คาดว่าจะ ได้รับ	หน่วยงาน ที่รับผิดชอบ
				๒๕๖๑	๒๕๖๒	๒๕๖๓	๒๕๖๔			
๑	โครงการก่อสร้างถนนน้ำล้นแบบมีทางข้าม	เพื่อก่อสร้างถนนน้ำล้นแบบมีทางข้าม	หมู่ที่ ๕ บ้านแม่เต็น	๕๐๐,๐๐๐ (งบ อบต.,อบจ.) งบโดยประมาณ	-	-	-	ประชาชนร้อยละ ๕๐ ของหมู่บ้านได้รับประโยชน์ จากโครงการนี้	ประชาชนได้รับการบริการสาธารณะ ที่มีคุณภาพ	อบต.สะเอียบ อบจ.แพร่
๒	โครงการซ่อมแซมถนนน้ำล้นแบบมีทางข้าม	เพื่อซ่อมแซมถนนน้ำล้นแบบมีทางข้าม	หมู่ที่ ๙ บ้านดอนชัยสักทอง	๕,๐๐๐,๐๐๐ (งบ อบต.,อบจ.) งบโดยประมาณ	-	-	-	ประชาชนร้อยละ ๓๐ ของหมู่บ้านได้รับประโยชน์ จากโครงการนี้	ประชาชนได้รับการบริการสาธารณะ ที่มีคุณภาพ	อบต.สะเอียบ อบจ.แพร่
๓	โครงการซ่อมแซมถนนลูกรังเพื่อการเกษตรบ้านดอนชัยสักทอง (บ้านแม่พร้าว)	เพื่อปรับปรุงซ่อมแซมถนนลูกรังเชื่อมระหว่างตำบลสะเอียบกับตำบลเตาปูน	หมู่ที่ ๙ บ้านดอนชัยสักทอง	๕๐๐,๐๐๐ (งบ อบต.,อบจ.) งบโดยประมาณ	-	-	-	ประชาชนร้อยละ ๓๐ ครัวเรือนของหมู่บ้าน ได้ใช้ จากโครงการนี้	ประชาชนได้รับการบริการสาธารณะ ที่มีคุณภาพ	อบต.สะเอียบ อบจ.แพร่
๔	โครงการก่อสร้างศาลาเอนกสถานบ้านดอนชัยสักทอง	เพื่อก่อสร้างศาลาเอนกสถาน	หมู่ที่ ๙ บ้านดอนชัยสักทอง	๕๐๐๐๐๐ (งบ อบจ.) งบโดยประมาณ	-	-	-	ประชาชนร้อยละ ๑๐๐ ครัวเรือนของหมู่บ้าน ได้ใช้ ประโยชน์จากโครงการนี้	ประชาชนได้รับการบริการสาธารณะที่มี คุณภาพ	อบต.สะเอียบ อบจ.แพร่
๕	โครงการก่อสร้างศาลาเอนกสถานพร้อมลานอเนกประสงค์	เพื่อก่อสร้างศาลาเอนกสถานพร้อมลานอเนกประสงค์	หมู่ที่ ๖ บ้านดอนแก้ว	๕๐๐๐๐๐ (งบ อบจ.) งบโดยประมาณ	-	-	-	ประชาชนร้อยละ ๑๐๐ ครัวเรือนของหมู่บ้าน ได้ใช้ ประโยชน์จากโครงการนี้	ประชาชนได้รับการบริการสาธารณะที่มี คุณภาพ	อบต.สะเอียบ อบจ.แพร่
๖	โครงการซ่อมแซมถนนลูกรังเพื่อการเกษตรบ้านป่าเลา หมู่ที่ ๓,๑๐ และหมู่ที่ ๑๑ ต.เตาปูน	เพื่อปรับปรุงซ่อมแซมถนนลูกรังเชื่อมระหว่างตำบลสะเอียบกับตำบลเตาปูน	หมู่ที่ ๓,๑๐ บ้านป่าเลา บ้านป่าเลาเหนือ	๕๐๐,๐๐๐ (งบ อบต.,อบจ.) งบโดยประมาณ	-	-	-	ประชาชนร้อยละ ๓๐ ครัวเรือนของหมู่บ้าน ได้ใช้ จากโครงการนี้	ประชาชนได้รับการบริการสาธารณะ ที่มีคุณภาพ	อบต.สะเอียบ อบจ.แพร่
๗	โครงการก่อสร้างอาคารอเนกประสงค์บ้านนาหลวง ต.สะเอียบ อ.สอง จ.แพร่	เพื่อก่อสร้างศาลาเอนกสถานพร้อมลานอเนกประสงค์	หมู่ที่ ๖ บ้านดอนแก้ว	๕๐๐๐๐๐ (งบ อบจ.) งบโดยประมาณ	-	-	-	ประชาชนร้อยละ ๑๐๐ ครัวเรือนของหมู่บ้าน ได้ใช้ ประโยชน์จากโครงการนี้	ประชาชนได้รับการบริการสาธารณะที่มี คุณภาพ	อบต.สะเอียบ อบจ.แพร่

สรุปบัญชีโครงการพัฒนา  
แผนพัฒนาท้องถิ่นสี่ปี (พ.ศ.๒๕๖๑ - ๒๕๖๔)

ยุทธศาสตร์	ปี ๒๕๖๑		ปี ๒๕๖๒		ปี ๒๕๖๓		ปี ๒๕๖๔		รวม ๔ ปี	
	จำนวนโครงการ	งบประมาณ (บาท)	จำนวนโครงการ	งบประมาณ (บาท)	จำนวนโครงการ	งบประมาณ (บาท)	จำนวนโครงการ	งบประมาณ (บาท)	จำนวนโครงการ	งบประมาณ (บาท)
๑. ยุทธศาสตร์การพัฒนาด้านการจัดการศึกษาอย่างทั่วถึงและได้มาตรฐาน - แผนงานการศึกษา - แผนงานการศาสนา วัฒนธรรมและนันทนาการ	๓๘	๕,๘๐๐,๑๖๐	๓๖	๕,๔๕๕,๑๖๐	๓๘	๕,๘๐๕,๑๖๐	๓๖	๕,๔๕๕,๑๖๐	๑๔๘	๒๒,๕๑๕,๖๔๐
<b>รวมทั้งสิ้น</b>	๓๘	๕,๘๐๐,๑๖๐	๓๖	๕,๔๕๕,๑๖๐	๓๘	๕,๘๐๕,๑๖๐	๓๖	๕,๔๕๕,๑๖๐	๑๔๘	๒๒,๕๑๕,๖๔๐
๒. ยุทธศาสตร์การพัฒนาด้านโครงสร้างพื้นฐาน - แผนงานเคหะชุมชน	๖๓	๗๖,๐๒๙,๐๐๐	๘๑	๙๑,๗๕๕,๐๐๐	๓๖	๔๖,๗๓๐,๐๐๐	๓๖	๔๖,๗๓๐,๐๐๐	๒๔๖	๕๕๕,๓๖๔,๐๐๐
<b>รวมทั้งสิ้น</b>	๖๓	๗๖,๐๒๙,๐๐๐	๘๑	๙๑,๗๕๕,๐๐๐	๓๖	๔๖,๗๓๐,๐๐๐	๓๖	๔๖,๗๓๐,๐๐๐	๒๔๖	๕๕๕,๓๖๔,๐๐๐
๓. ยุทธศาสตร์การพัฒนาด้านการพัฒนาคุณภาพชีวิต - แผนงานสร้างความเข้มแข็งของชุมชน - แผนงานสาธารณสุข - แผนงานงบกลาง	๒๑	๖๖๕,๐๐๐	๑๗	๖๐๕,๐๐๐	๑๙	๖๑๕,๐๐๐	๑๖	๕๘๕,๐๐๐	๗๓	๒,๔๗๐,๐๐๐
<b>รวมทั้งสิ้น</b>	๒๑	๖๖๕,๐๐๐	๑๗	๖๐๕,๐๐๐	๑๙	๖๑๕,๐๐๐	๑๖	๕๘๕,๐๐๐	๗๓	๒,๔๗๐,๐๐๐
๔. ยุทธศาสตร์การพัฒนาด้านการพัฒนาสิ่งแวดล้อม - แผนงานการเกษตร	๑๔	๓๐๕,๐๐๐	๑๒	๔๘๕,๐๐๐	๑๔	๕๕๕,๐๐๐	๑๐	๑๓๕,๐๐๐	๕๐	๑,๔๘๐,๐๐๐
<b>รวมทั้งสิ้น</b>	๑๔	๓๐๕,๐๐๐	๑๒	๔๘๕,๐๐๐	๑๔	๕๕๕,๐๐๐	๑๐	๑๓๕,๐๐๐	๕๐	๑,๔๘๐,๐๐๐

ยุทธศาสตร์	ปี ๒๕๖๑		ปี ๒๕๖๒		ปี ๒๕๖๓		ปี ๒๕๖๔		รวม ๔ ปี	
	จำนวนโครงการ	งบประมาณ (บาท)	จำนวนโครงการ	งบประมาณ (บาท)	จำนวนโครงการ	งบประมาณ (บาท)	จำนวนโครงการ	งบประมาณ (บาท)	จำนวนโครงการ	งบประมาณ (บาท)
๕. ยุทธศาสตร์การพัฒนาด้านการจัดระเบียบชุมชนสังคมและความสงบเรียบร้อย - แผนงานรักษาความสงบภายใน - แผนงานสร้างความเข้มแข็งของชุมชน	๑๐	๕๗๐,๐๐๐	๑๑	๖๒๐,๐๐๐	๑๐	๕๗๐,๐๐๐	๑๑	๖๒๐,๐๐๐	๔๒	๒,๓๘๐,๐๐๐
<b>รวมทั้งสิ้น</b>	๑๐	๕๗๐,๐๐๐	๑๑	๖๒๐,๐๐๐	๑๐	๕๗๐,๐๐๐	๑๑	๖๒๐,๐๐๐	๔๒	๒,๓๘๐,๐๐๐
๖. ยุทธศาสตร์การพัฒนาด้านการบริหารจัดการบ้านเมืองที่ดี - แผนงานบริหารทั่วไป - แผนงานการศึกษา - แผนงานเกษตรและชุมชน	๒๑	๑๖,๑๕๗,๕๒๐	๒๑	๑๖,๕๕๗,๕๒๐	๒๑	๑๗,๑๑๗,๕๒๐	๒๑	๑๘,๐๒๗,๕๒๐	๘๔	๖๗,๘๖๐,๐๘๐
<b>รวมทั้งสิ้น</b>	๒๑	๑๖,๑๕๗,๕๒๐	๒๑	๑๖,๕๕๗,๕๒๐	๒๑	๑๗,๑๑๗,๕๒๐	๒๑	๑๘,๐๒๗,๕๒๐	๘๔	๖๗,๘๖๐,๐๘๐
<b>รวมทั้งสิ้น</b>	๑๖๗	๙๙,๕๒๖,๖๘๐	๑๗๘	๑๑๕,๔๗๗,๖๘๐	๑๓๘	๗๑,๓๙๒,๖๘๐	๑๓๐	๗๑,๕๕๒,๖๘๐	๖๔๕	๖๕๒,๐๖๙,๗๒๐



၁၆၂,၀၁၆,၈၂၀

บัญชีครุภัณฑ์

แบบ ผ.๐๘

แผนพัฒนาท้องถิ่นสี่ปี พ.ศ.๒๕๖๑-๒๕๖๔)

องค์การบริหารส่วนตำบลสะเอียบ

ที่	แผนงาน	หมวด	ประเภท	วัตถุประสงค์	เป้าหมาย (ผลผลิตของครุภัณฑ์)	งบประมาณและที่มา				หน่วยงาน รับผิดชอบ หลัก
						๒๕๖๑ (บาท)	๒๕๖๒ (บาท)	๒๕๖๓ (บาท)	๒๕๖๔ (บาท)	
๑	บริหารทั่วไป	ครุภัณฑ์	คอมพิวเตอร์	เพื่อจัดให้มีเครื่องมือ เครื่องใช้ที่เพียงพอแก่ การปฏิบัติงาน	เครื่องคอมพิวเตอร์สำหรับงาน สำนักงาน จำนวน ๑ เครื่อง (ตั้งราคาตามมาตรฐานครุภัณฑ์)	๓๐,๐๐๐ (งบ อบต.)	-	-	-	สำนักฯ
๒	บริหารทั่วไป	ครุภัณฑ์	คอมพิวเตอร์	เพื่อจัดให้มีเครื่องมือ เครื่องใช้ที่เพียงพอแก่ การปฏิบัติงาน	เครื่องพิมพ์แบบชนิดหมึก พร้อม ติดตั้งถังหมึกพิมพ์ จำนวน ๒ เครื่อง (ตั้งราคาตามมาตรฐานครุภัณฑ์)	๔,๓๐๐ (งบ อบต.)	๔,๓๐๐ (งบ อบต.)	-	-	สำนักฯ
๓	บริหารทั่วไป	ครุภัณฑ์	คอมพิวเตอร์	เพื่อจัดให้มีเครื่องมือ เครื่องใช้ที่เพียงพอแก่ การปฏิบัติงาน	เครื่องสำรองไฟฟ้า ขนาด ๘๐๐ VA จำนวน ๓ เครื่อง (ตั้งราคาตามมาตรฐานครุภัณฑ์)	๓,๒๐๐ (งบ อบต.)	๓,๒๐๐ (งบ อบต.)	๓,๒๐๐ (งบ อบต.)	-	สำนักฯ
๔	บริหารทั่วไป	ครุภัณฑ์	สำนักงาน	เพื่อจัดให้มีเครื่องมือ เครื่องใช้ที่เพียงพอแก่ การปฏิบัติงาน	โต๊ะทำงาน ขนาด ๓.๕ ฟุต จำนวน ๒ ตัว (ตั้งราคาตามท้องถิ่น)	๔,๑๐๐ (งบ อบต.)	๔,๑๐๐ (งบ อบต.)	-	-	สำนักฯ
<b>รวม</b>						<b>๔๑,๖๐๐</b>	<b>๑๑,๖๐๐</b>	<b>๓,๒๐๐</b>		

ที่	แผนงาน	หมวด	ประเภท	วัตถุประสงค์	เป้าหมาย (ผลผลิตของครุภัณฑ์)	งบประมาณและที่มา				หน่วยงาน รับผิดชอบ หลัก
						๒๕๖๑ (บาท)	๒๕๖๒ (บาท)	๒๕๖๓ (บาท)	๒๕๖๔ (บาท)	
๕	บริหารทั่วไป	ครุภัณฑ์	สำนักงาน	เพื่อใช้ในการเก็บเอกสาร	ตู้เหล็ก ขนาด ๒ บาน จำนวน ๓ หลัง (ตั้งราคาตามมาตรฐานครุภัณฑ์)	๕,๕๐๐ (งบ อบต.)	๕,๕๐๐ (งบ อบต.)	๕,๕๐๐ (งบ อบต.)	-	สำนักงานฯ
๖	บริหารทั่วไป	ครุภัณฑ์	สำนักงาน	เพื่อใช้ในการเก็บเอกสาร	ตู้เหล็กเก็บแฟ้ม ๒๐ ช่อง ๒ ชั้น จำนวน ๒ หลัง (ตั้งราคาตามท้องตลาด)	๓,๐๐๐ (งบ อบต.) งบโดยประมาณ	๓,๐๐๐ (งบ อบต.) งบโดยประมาณ	-	-	สำนักงานฯ
๗	บริหารทั่วไป	ครุภัณฑ์	สำนักงาน	เพื่อให้ใช้ในการวางเครื่อง คอมพิวเตอร์ในสำนักงาน	โต๊ะวางคอมพิวเตอร์ จำนวน ๑ ตัว (ตั้งราคาตามท้องตลาด)	๓,๙๐๐ (งบ อบต.) งบโดยประมาณ	-	-	-	สำนักงานฯ
๘	บริหารทั่วไป	ครุภัณฑ์	สำนักงาน	เพื่อให้มีโต๊ะเพียงพอต่อ การปฏิบัติงาน	โต๊ะทำงาน ขนาด ๓.๕ ฟุต จำนวน ๒ ตัว (ตั้งราคาตามท้องตลาด)	๔,๑๐๐ (งบ อบต.) งบโดยประมาณ	๔,๑๐๐ (งบ อบต.) งบโดยประมาณ	-	-	สำนักงานฯ
๙	บริหารทั่วไป	ครุภัณฑ์	สำนักงาน	เพื่อใช้ในการรับ ส่งเอกสาร และเพื่อความรวดเร็ว ในการปฏิบัติงาน	เครื่องโทรสาร แบบใช้กระดาษ ธรรมดา ส่งได้ครั้งละ ๒๐ แผ่น จำนวน ๑ เครื่อง (ตั้งราคาตามมาตรฐานครุภัณฑ์)	๑๘,๐๐๐ (งบ อบต.)	-	-	-	สำนักงานฯ
๑๐	บริหารทั่วไป	ครุภัณฑ์	สำนักงาน	เพื่อให้มีเก้าอี้เพียงพอต่อ การปฏิบัติงาน	เก้าอี้ทำงาน ขนาด ๑๘ นิ้ว จำนวน ๓ ตัว (ตั้งราคาตามท้องตลาด)	๒,๐๐๐ (งบ อบต.) งบโดยประมาณ	๒,๐๐๐ (งบ อบต.) งบโดยประมาณ	๒,๐๐๐ (งบ อบต.) งบโดยประมาณ	-	สำนักงานฯ
<b>รวม</b>						<b>๓๖,๕๐๐</b>	<b>๑๔,๖๐๐</b>	<b>๗,๕๐๐</b>		



ที่	แผนงาน	หมวด	ประเภท	วัตถุประสงค์	เป้าหมาย (ผลผลิตของครุภัณฑ์)	งบประมาณและที่มา				หน่วยงาน รับผิดชอบ หลัก
						๒๕๖๑ (บาท)	๒๕๖๒ (บาท)	๒๕๖๓ (บาท)	๒๕๖๔ (บาท)	
๑๑	บริหารทั่วไป	ครุภัณฑ์	สำนักงาน	เพื่อให้เกิดประสิทธิภาพ และประสิทธิผลในการ ปฏิบัติงาน	เครื่องปรับอากาศ (ติดผนัง) ขนาด ๒๔,๐๐๐ BTU จำนวน ๑ เครื่อง (ตั้งราคาตามมาตรฐานครุภัณฑ์)	๒๘,๐๐๐ (งบ อบต.)	-	-	-	สำนักฯ
๑๒	บริหารทั่วไป	ครุภัณฑ์	ก่อสร้าง	เพื่อให้เกิดประสิทธิภาพ และประสิทธิผลในการ ปฏิบัติงาน	เครื่องอัดอากาศ (ปั๊มลม) จำนวน ๑ เครื่อง (ตั้งราคาตามท้องตลาด)	๘,๐๐๐ (งบ อบต.) งบโดยประมาณ	-	-	-	สำนักฯ
๑๓	บริหารทั่วไป	ครุภัณฑ์	สำนักงาน	เพื่อให้เกิดประสิทธิภาพ และประสิทธิผลในการ ปฏิบัติงาน	เครื่องทำลายเอกสาร แบบ ทำลายครึ่งละ ๑๐ แผ่น (ตั้งราคาตามมาตรฐานครุภัณฑ์)	-	๒๐,๐๐๐ (งบ อบต.)	-	-	สำนักฯ
๑๔	บริหารทั่วไป	ครุภัณฑ์	เกษตร	เพื่อให้เกิดประสิทธิภาพ และประสิทธิผลในการ ปฏิบัติงาน	เครื่องพ่นยา แบบใช้แรงลม ชนิดสะพายหลัง ๓.๕ แรงม้า (ตั้งราคาตามมาตรฐานครุภัณฑ์)	๒๕,๐๐๐ (งบ อบต.)	-	-	-	สำนักฯ
๑๕	บริหารทั่วไป	ครุภัณฑ์	คอมพิวเตอร์	เพื่อให้เกิดประสิทธิภาพ และประสิทธิผลในการ ปฏิบัติงาน	เครื่องสแกนเนอร์ จำนวน ๑ เครื่อง (ตั้งราคาตามมาตรฐานครุภัณฑ์)	๒๙,๐๐๐ (งบ อบต.)	-	-	-	สำนักฯ
<b>รวม</b>						๙๐,๐๐๐	๒๐,๐๐๐	๐	๐	

ที่	แผนงาน	หมวด	ประเภท	วัตถุประสงค์	เป้าหมาย (ผลผลิตของครุภัณฑ์)	งบประมาณและที่มา				หน่วยงาน รับผิดชอบ หลัก
						๒๕๖๑ (บาท)	๒๕๖๒ (บาท)	๒๕๖๓ (บาท)	๒๕๖๔ (บาท)	
๑๖	บริหารทั่วไป	ครุภัณฑ์	คอมพิวเตอร์	เพื่อให้เกิดประสิทธิภาพ และประสิทธิผลในการ ปฏิบัติงาน	เครื่องคอมพิวเตอร์ แบบประมวลผล แบบที่ ๒ จำนวน ๒ เครื่อง (ตั้งราคาตามมาตรฐานครุภัณฑ์)	๓๐,๐๐๐ (งบ อบต.)	-	-	๓๐,๐๐๐ (งบ อบต.)	กองคลัง
๑๗	บริหารทั่วไป	ครุภัณฑ์	คอมพิวเตอร์	เพื่อให้เกิดประสิทธิภาพ และประสิทธิผลในการ ปฏิบัติงาน	เครื่องพิมพ์เอกสารแบบฉีดหมึก จำนวน ๒ เครื่อง (ตั้งราคาตามมาตรฐานครุภัณฑ์)	๘,๕๐๐ (งบ อบต.)	-	๘,๕๐๐ (งบ อบต.)	-	กองคลัง
๑๘	บริหารทั่วไป	ครุภัณฑ์	คอมพิวเตอร์	เพื่อให้เกิดประสิทธิภาพ และประสิทธิผลในการ ปฏิบัติงาน	เครื่องสำรองไฟฟ้า ขนาด ๘๐๐ VA จำนวน ๔ เครื่อง (ตั้งราคาตามมาตรฐานครุภัณฑ์)	๓,๒๐๐ (งบ อบต.)	๓,๒๐๐ (งบ อบต.)	๓,๒๐๐ (งบ อบต.)	๓,๒๐๐ (งบ อบต.)	กองคลัง
๑๙	บริหารทั่วไป	ครุภัณฑ์	สำนักงาน	เพื่อให้เกิดประสิทธิภาพ และประสิทธิผลในการ ปฏิบัติงาน	โต๊ะทำงาน ขนาด ๓.๕ ฟุต จำนวน ๓ ตัว (ตั้งราคาตามท้องตลาด)	๔,๑๐๐ (งบ อบต.) งบโดยประมาณ	๔,๑๐๐ (งบ อบต.) งบโดยประมาณ	๔,๑๐๐ (งบ อบต.) งบโดยประมาณ		กองคลัง
๒๐	บริหารทั่วไป	ครุภัณฑ์	สำนักงาน	เพื่อใช้ในการเก็บเอกสาร	ตู้เหล็ก ขนาด ๒ บาน จำนวน ๘ หลัง (ตั้งราคาตามมาตรฐานครุภัณฑ์)	๑๑,๐๐๐ (งบ อบต.)	๑๑,๐๐๐ (งบ อบต.)	๑๑,๐๐๐ (งบ อบต.)	๑๑,๐๐๐ (งบ อบต.)	กองคลัง
๒๑	บริหารทั่วไป	ครุภัณฑ์	สำนักงาน	เพื่อใช้ในการเก็บเอกสาร	ตู้เหล็กเก็บแฟ้ม ๒๐ ช่อง ๒ ชั้น จำนวน ๘ หลัง (ตั้งราคาตามท้องตลาด)	๖,๐๐๐ (งบ อบต.) งบโดยประมาณ	๖,๐๐๐ (งบ อบต.) งบโดยประมาณ	๖,๐๐๐ (งบ อบต.) งบโดยประมาณ	๖,๐๐๐ (งบ อบต.) งบโดยประมาณ	กองคลัง
<b>รวม</b>						<b>๖๒,๘๐๐</b>	<b>๒๔,๓๐๐</b>	<b>๓๒,๘๐๐</b>	<b>๕๐,๒๐๐</b>	

ที่	แผนงาน	หมวด	ประเภท	วัตถุประสงค์	เป้าหมาย (ผลผลิตของครุภัณฑ์)	งบประมาณและที่มา				หน่วยงาน รับผิดชอบ หลัก
						๒๕๖๑ (บาท)	๒๕๖๒ (บาท)	๒๕๖๓ (บาท)	๒๕๖๔ (บาท)	
๒๒	บริหารทั่วไป	ครุภัณฑ์	สำนักงาน	เพื่อใช้ในการเก็บเอกสาร	ตู้เหล็กเก็บแฟ้ม ๔๐ ช่อง ๔ ชั้น จำนวน ๘ หลัง (ตั้งราคาตามท้องตลาด)	๙,๔๐๐ (งบ อบต.) งบโดยประมาณ	๙,๔๐๐ (งบ อบต.) งบโดยประมาณ	๙,๔๐๐ (งบ อบต.) งบโดยประมาณ	๙,๔๐๐ (งบ อบต.) งบโดยประมาณ	กองคลัง
๒๓	บริหารทั่วไป	ครุภัณฑ์	สำนักงาน	เพื่อให้ใช้ในการวางเครื่อง คอมพิวเตอร์ในสำนักงาน	โต๊ะวางคอมพิวเตอร์ จำนวน ๓ ตัว (ตั้งราคาตามท้องตลาด)	๓,๙๐๐ (งบ อบต.) งบโดยประมาณ	๓,๙๐๐ (งบ อบต.) งบโดยประมาณ	๓,๙๐๐ (งบ อบต.) งบโดยประมาณ	-	กองคลัง
๒๔	บริหารทั่วไป	ครุภัณฑ์	สำนักงาน	เพื่อใช้ในการเก็บเอกสาร	ตู้ลิ้นชัก ๓ ชั้น จำนวน ๒ หลัง (ตั้งราคาตามมาตรฐานครุภัณฑ์)	๓,๐๐๐ (งบ อบต.)	๓,๐๐๐ (งบ อบต.)	-	-	กองคลัง
๒๕	บริหารทั่วไป	ครุภัณฑ์	สำนักงาน	เพื่อใช้ในการรับ ส่งเอกสาร และเพื่อความรวดเร็ว ในการปฏิบัติงาน	เครื่องโทรสาร แบบใช้กระดาษ ธรรมดา ส่งได้ครั้งละ ๒๐ แผ่น จำนวน ๑ เครื่อง (ตั้งราคาตามมาตรฐานครุภัณฑ์)	๑๘,๐๐๐ (งบ อบต.)	-	-	-	กองคลัง
๒๖	บริหารทั่วไป	ครุภัณฑ์	สำนักงาน	เพื่อให้เกิดประสิทธิภาพ และประสิทธิผลในการ ปฏิบัติงาน	เครื่องปรับอากาศ (ติดผนัง) ขนาด ๒๔,๐๐๐ BTU จำนวน ๒ เครื่อง (ตั้งราคาตามมาตรฐานครุภัณฑ์)	๕๖,๐๐๐ (งบ อบต.)	-	-	-	กองคลัง
๒๗	บริหารทั่วไป	ครุภัณฑ์	สำนักงาน	เพื่อให้มีเก้าอี้เพียงพอต่อ การปฏิบัติงาน	เก้าอี้ทำงาน ขนาด ๑๘ นิ้ว จำนวน ๘ ตัว (ตั้งราคาตามท้องตลาด)	๒,๐๐๐ (งบ อบต.) งบโดยประมาณ	๒,๐๐๐ (งบ อบต.) งบโดยประมาณ	๒,๐๐๐ (งบ อบต.) งบโดยประมาณ	๒,๐๐๐ (งบ อบต.) งบโดยประมาณ	กองคลัง
<b>รวม</b>						<b>๙๒,๓๐๐</b>	<b>๑๘,๓๐๐</b>	<b>๑๕,๓๐๐</b>	<b>๑๑,๔๐๐</b>	

ที่	แผนงาน	หมวด	ประเภท	วัตถุประสงค์	เป้าหมาย (ผลผลิตของครุภัณฑ์)	งบประมาณและที่มา				หน่วยงาน รับผิดชอบ หลัก
						๒๕๖๑ (บาท)	๒๕๖๒ (บาท)	๒๕๖๓ (บาท)	๒๕๖๔ (บาท)	
๒๘	เคหะและชุมชน	ครุภัณฑ์	คอมพิวเตอร์	เพื่อให้เกิดประสิทธิภาพ และประสิทธิผลในการ ปฏิบัติงาน	เครื่องคอมพิวเตอร์ จำนวน ๑ เครื่อง (ตั้งราคาตามมาตรฐานครุภัณฑ์)	๓๐,๐๐๐ (งบ อบต.)	-	-	-	กองช่าง
๒๙	เคหะและชุมชน	ครุภัณฑ์	คอมพิวเตอร์	เพื่อให้เกิดประสิทธิภาพ และประสิทธิผลในการ ปฏิบัติงาน	เครื่องพิมพ์แบบฉีดหมึก สำหรับกระดาษ A๓ จำนวน ๑ เครื่อง (ตั้งราคาตามมาตรฐานครุภัณฑ์)	๘,๕๐๐ (งบ อบต.)	-	-	-	กองช่าง
๓๐	เคหะและชุมชน	ครุภัณฑ์	คอมพิวเตอร์	เพื่อให้เกิดประสิทธิภาพ และประสิทธิผลในการ ปฏิบัติงาน	เครื่องสำรองไฟฟ้า ขนาด ๘๐๐ VA จำนวน ๑ เครื่อง (ตั้งราคาตามมาตรฐานครุภัณฑ์)	๓,๒๐๐ (งบ อบต.)	-	-	-	กองช่าง
๓๑	เคหะและชุมชน	ครุภัณฑ์	สำนักงาน	เพื่อให้เกิดประสิทธิภาพ และประสิทธิผลในการ ปฏิบัติงาน	ตู้เหล็กเก็บแฟ้ม ๒ ชั้น จำนวน ๒ ตู้ (ตั้งราคาตามท้องตลาด)	๖,๐๐๐ (งบ อบต.) งบโดยประมาณ	-	-	-	กองช่าง
๓๒	เคหะและชุมชน	ครุภัณฑ์	สำนักงาน	เพื่อให้เกิดประสิทธิภาพ และประสิทธิผลในการ ปฏิบัติงาน	โต๊ะทำงาน ขนาด ๓.๕ ฟุต จำนวน ๒ ตัว (ตั้งราคาตามท้องตลาด)	-	๘,๒๐๐ (งบ อบต.) งบโดยประมาณ	-	-	กองช่าง
๓๓	เคหะและชุมชน	ครุภัณฑ์	สำนักงาน	เพื่อให้เกิดประสิทธิภาพ และประสิทธิผลในการ ปฏิบัติงาน	เก้าอี้ทำงาน ขนาด ๑๘ นิ้ว จำนวน ๓ ตัว (ตั้งราคาตามท้องตลาด)	๑,๐๐๐ (งบ อบต.) งบโดยประมาณ	๑,๐๐๐ (งบ อบต.) งบโดยประมาณ	๑,๐๐๐ (งบ อบต.) งบโดยประมาณ	-	กองช่าง
<b>รวม</b>						<b>๔๘,๗๐๐</b>	<b>๘,๒๐๐</b>	<b>๑,๐๐๐</b>	<b>๐</b>	

ที่	แผนงาน	หมวด	ประเภท	วัตถุประสงค์	เป้าหมาย (ผลผลิตของครุภัณฑ์)	งบประมาณและที่มา				หน่วยงาน รับผิดชอบ หลัก
						๒๕๖๑ (บาท)	๒๕๖๒ (บาท)	๒๕๖๓ (บาท)	๒๕๖๔ (บาท)	
๓๔	การศึกษา ศาสนาและ วัฒนธรรม	ครุภัณฑ์	การเกษตร	เพื่อให้เกิดประสิทธิภาพ และประสิทธิผลในการ ปฏิบัติงาน	เครื่องพ่นยา ขนาด ๒.๕ แรงม้า จำนวน ๑ เครื่อง (ตั้งราคาตามมาตรฐานครุภัณฑ์)	๑๓,๐๐๐ (งบ อบต.)	-	-	-	การศึกษา
๓๕	การศึกษา ศาสนาและ วัฒนธรรม	ครุภัณฑ์	งานบ้าน งานครัว	เพื่อให้เกิดประสิทธิภาพ และประสิทธิผลในการ ปฏิบัติงาน	ตู้เย็น ขนาด ๕ คิวบิกฟุต จำนวน ๓ หลัง (ตั้งราคาตามมาตรฐานครุภัณฑ์)	-	๖,๕๐๐ (งบ อบต.)	๖,๕๐๐ (งบ อบต.)	๖,๕๐๐ (งบ อบต.)	การศึกษา
๓๖	การศึกษา ศาสนาและ วัฒนธรรม	ครุภัณฑ์	งานบ้าน งานครัว	เพื่อให้เกิดประสิทธิภาพ และประสิทธิผลในการ ปฏิบัติงาน	เครื่องซักผ้า ขนาด ๘ กก. จำนวน ๓ เครื่อง (ตั้งราคาตามท้องตลาด)	๗,๐๐๐ (งบ อบต.) งบโดยประมาณ	๗,๐๐๐ (งบ อบต.) งบโดยประมาณ	๗,๐๐๐ (งบ อบต.) งบโดยประมาณ	-	การศึกษา
๓๗	การศึกษา ศาสนาและ วัฒนธรรม	ครุภัณฑ์	งานบ้าน งานครัว	เพื่อให้เกิดประสิทธิภาพ และประสิทธิผลในการ ปฏิบัติงาน	ตู้กับข้าวอลูมิเนียม ๓ ชั้น จำนวน ๔ หลัง (ตั้งราคาตามท้องตลาด)	๑๒,๐๐๐ (งบ อบต.) งบโดยประมาณ	-	-	-	การศึกษา
๓๘	การศึกษา ศาสนาและ วัฒนธรรม	ครุภัณฑ์	งานบ้าน งานครัว	เพื่อให้เกิดประสิทธิภาพ และประสิทธิผลในการ ปฏิบัติงาน	คูเลอร์สแตนเลส ทรงก๊อกเดี่ยว ขนาด ๔๕ ซม. จำนวน ๓ ถัง (ตั้งราคาตามท้องตลาด)	๑๕,๐๐๐ (งบ อบต.) งบโดยประมาณ	-	-	-	การศึกษา
๓๙	การศึกษา ศาสนาและ วัฒนธรรม	ครุภัณฑ์	งานบ้าน งานครัว	เพื่อให้เกิดประสิทธิภาพ และประสิทธิผลในการ ปฏิบัติงาน	อ่างล้างจานสแตนเลส ๑ หลุม จำนวน ๓ ชุด (ตั้งราคาตามท้องตลาด)	๓,๐๐๐ (งบ อบต.) งบโดยประมาณ	-	-	-	การศึกษา
<b>รวม</b>						<b>๕๐,๐๐๐</b>	<b>๑๓,๕๐๐</b>	<b>๑๓,๕๐๐</b>	<b>๖,๕๐๐</b>	

ที่	แผนงาน	หมวด	ประเภท	วัตถุประสงค์	เป้าหมาย (ผลผลิตของครุภัณฑ์)	งบประมาณและที่มา				หน่วยงาน รับผิดชอบ หลัก
						๒๕๖๑ (บาท)	๒๕๖๒ (บาท)	๒๕๖๓ (บาท)	๒๕๖๔ (บาท)	
๔๐	การศึกษา ศาสนาและ วัฒนธรรม	ครุภัณฑ์	สำนักงาน	เพื่อให้เกิดประสิทธิภาพ และประสิทธิผลในการ ปฏิบัติงาน	เครื่องปรับอากาศ ขนาด ๓๖,๐๐๐ บีทียู จำนวน ๔ เครื่อง (ตั้งราคาตามมาตรฐานครุภัณฑ์)	๗๔,๐๐๐ (งบ อบต.)	๗๔,๐๐๐ (งบ อบต.)	-	-	การศึกษา
๔๑	การศึกษา ศาสนาและ วัฒนธรรม	ครุภัณฑ์	สำนักงาน	เพื่อให้เกิดประสิทธิภาพ และประสิทธิผลในการ ปฏิบัติงาน	เครื่องดูดฝุ่น ขนาด ๑๕ ลิตร จำนวน ๓ เครื่อง (ตั้งราคาตามมาตรฐานครุภัณฑ์)	๑๓,๐๐๐ (งบ อบต.)	๑๓,๐๐๐ (งบ อบต.)	๑๓,๐๐๐ (งบ อบต.)	-	การศึกษา
๔๒	การศึกษา ศาสนาและ วัฒนธรรม	ครุภัณฑ์	สำนักงาน	เพื่อให้เกิดประสิทธิภาพ และประสิทธิผลในการ ปฏิบัติงาน	ถังน้ำแบบสแตนเลส ขนาด ๒๐๐๐ ลิตร จำนวน ๒ ใบ (ตั้งราคาตามมาตรฐานครุภัณฑ์)	๑๕,๐๐๐ (งบ อบต.)	๑๕,๐๐๐ (งบ อบต.)	-	-	การศึกษา
๔๓	การศึกษา ศาสนาและ วัฒนธรรม	ครุภัณฑ์	สำนักงาน	เพื่อให้เกิดประสิทธิภาพ และประสิทธิผลในการ ปฏิบัติงาน	โต๊ะหมู่บูชา จำนวน ๓ ชุด (ตั้งราคาตามมาตรฐานครุภัณฑ์)	๘,๕๐๐ (งบ อบต.)	๘,๕๐๐ (งบ อบต.)	-	-	การศึกษา
๔๔	การศึกษา ศาสนาและ วัฒนธรรม	ครุภัณฑ์	สำนักงาน	เพื่อให้เกิดประสิทธิภาพ และประสิทธิผลในการ ปฏิบัติงาน	ตู้เหล็ก ขนาด ๒ บาน จำนวน ๒ หลัง (ตั้งราคาตามมาตรฐานครุภัณฑ์)	๑๑,๐๐๐ (งบ อบต.)	-	-	-	การศึกษา
๔๕	การศึกษา ศาสนาและ วัฒนธรรม	ครุภัณฑ์	สำนักงาน	เพื่อให้เกิดประสิทธิภาพ และประสิทธิผลในการ ปฏิบัติงาน	ตู้เหล็ก ขนาด ๔ ลื่นชัก จำนวน ๓ หลัง (ตั้งราคาตามมาตรฐานครุภัณฑ์)	๒๓,๗๐๐ (งบ อบต.)	-	-	-	การศึกษา
<b>รวม</b>						<b>๑๔๕,๒๐๐</b>	<b>๑๑๐,๕๐๐</b>	<b>๑๓,๐๐๐</b>	<b>๐</b>	

ที่	แผนงาน	หมวด	ประเภท	วัตถุประสงค์	เป้าหมาย (ผลผลิตของครุภัณฑ์)	งบประมาณและที่มา				หน่วยงาน รับผิดชอบ หลัก
						๒๕๖๑ (บาท)	๒๕๖๒ (บาท)	๒๕๖๓ (บาท)	๒๕๖๔ (บาท)	
๔๖	การศึกษา ศาสนาและ วัฒนธรรม	ครุภัณฑ์	สำนักงาน	เพื่อให้เกิดประสิทธิภาพ และประสิทธิผลในการ ปฏิบัติงาน	โต๊ะวางคอมพิวเตอร์ จำนวน ๓ ชุด (ตั้งราคาตามท้องตลาด)	๑๑,๗๐๐ (งบ อบต.) งบโดยประมาณ	-	-	-	การศึกษา
๔๗	การศึกษา ศาสนาและ วัฒนธรรม	ครุภัณฑ์	สำนักงาน	เพื่อให้เกิดประสิทธิภาพ และประสิทธิผลในการ ปฏิบัติงาน	โต๊ะพร้อมเก้าอี้เด็กอนุบาล หน้าไฟเม้าขาว จำนวน ๑๐ ชุด (ตั้งราคาตามท้องตลาด)	๔๕,๐๐๐ (งบ อบต.) งบโดยประมาณ	-	-	-	การศึกษา
๔๘	การศึกษา ศาสนาและ วัฒนธรรม	ครุภัณฑ์	ไฟฟ้าและ วิทยุ	เพื่อให้เกิดประสิทธิภาพ และประสิทธิผลในการ ปฏิบัติงาน	ชุดลำโพงเคลื่อนที่พร้อมแอมป์ ในตัว จำนวน ๓ ชุด (ตั้งราคาตามท้องตลาด)	๓๐,๐๐๐ (งบ อบต.) งบโดยประมาณ	-	-	-	การศึกษา
๔๙	การศึกษา ศาสนาและ วัฒนธรรม	ครุภัณฑ์	ไฟฟ้าและ วิทยุ	เพื่อให้เกิดประสิทธิภาพ และประสิทธิผลในการ ปฏิบัติงาน	เครื่องเล่น ดีวีดี จำนวน ๓ เครื่อง (ตั้งราคาตามท้องตลาด)	-	๑๕,๐๐๐ (งบ อบต.) งบโดยประมาณ	-	-	การศึกษา
๕๐	การศึกษา ศาสนาและ วัฒนธรรม	ครุภัณฑ์	สำนักงาน	เพื่อให้เกิดประสิทธิภาพ และประสิทธิผลในการ ปฏิบัติงาน	เก้าอี้ทำงาน ขนาด ๑๘ นิ้ว จำนวน ๒ ตัว (ตั้งราคาตามท้องตลาด)	๒,๐๐๐ (งบ อบต.) งบโดยประมาณ	-	-	-	การศึกษา
๕๑	การศึกษา ศาสนาและ วัฒนธรรม	ครุภัณฑ์	การแพทย์	เพื่อให้เกิดประสิทธิภาพ และประสิทธิผลในการ ปฏิบัติงาน	เตียงนอนไม้ ขนาด ๓ ฟุต พร้อมที่นอน จำนวน ๓ ชุด (ตั้งราคาตามท้องตลาด)	๑๐,๐๐๐ (งบ อบต.) งบโดยประมาณ	-	-	-	การศึกษา
<b>รวม</b>						<b>๙๘,๗๐๐</b>	<b>๑๕,๐๐๐</b>	<b>๐</b>	<b>๐</b>	

ที่	แผนงาน	หมวด	ประเภท	วัตถุประสงค์	เป้าหมาย (ผลผลิตของครุภัณฑ์)	งบประมาณและที่มา				หน่วยงาน รับผิดชอบ หลัก
						๒๕๖๑ (บาท)	๒๕๖๒ (บาท)	๒๕๖๓ (บาท)	๒๕๖๔ (บาท)	
๕๒	การศึกษา ศาสนาและ วัฒนธรรม	ครุภัณฑ์	สำนักงาน	เพื่อให้เกิดประสิทธิภาพ และประสิทธิผลในการ ปฏิบัติงาน	โต๊ะขาพับ หน้าดพเมก้าขาว จำนวน ๖ ตัว (ตั้งราคาตามท้องตลาด)	๔,๐๐๐ (งบ อบต.) งบโดยประมาณ	๔,๐๐๐ (งบ อบต.) งบโดยประมาณ	๔,๐๐๐ (งบ อบต.) งบโดยประมาณ	-	การศึกษา
๕๓	การศึกษา ศาสนาและ วัฒนธรรม	ครุภัณฑ์	สำนักงาน	เพื่อให้เกิดประสิทธิภาพ และประสิทธิผลในการ ปฏิบัติงาน	เก้าอี้พลาสติก จำนวน ๓๐ ตัว (ตั้งราคาตามท้องตลาด)	๒,๕๐๐ (งบ อบต.) งบโดยประมาณ	๒,๕๐๐ (งบ อบต.) งบโดยประมาณ	๒,๕๐๐ (งบ อบต.) งบโดยประมาณ	-	การศึกษา
๕๔	การศึกษา ศาสนาและ วัฒนธรรม	ครุภัณฑ์	สำนักงาน	เพื่อให้เกิดประสิทธิภาพ และประสิทธิผลในการ ปฏิบัติงาน	พัดลมตั้งพื้น ขนาด ๑๖ นิ้ว จำนวน ๖ ตัว (ตั้งราคาตามท้องตลาด)	๑๒,๐๐๐ (งบ อบต.) งบโดยประมาณ	-	-	-	การศึกษา
๕๕	การศึกษา ศาสนาและ วัฒนธรรม	ครุภัณฑ์	สำนักงาน	เพื่อให้เกิดประสิทธิภาพ และประสิทธิผลในการ ปฏิบัติงาน	พัดลมโคจร ขนาด ๑๗ นิ้ว จำนวน ๕ ตัว (ตั้งราคาตามท้องตลาด)	-	๗,๕๐๐ (งบ อบต.) งบโดยประมาณ	-	-	การศึกษา
๕๖	การศึกษา ศาสนาและ วัฒนธรรม	ครุภัณฑ์	สำนักงาน	เพื่อให้เกิดประสิทธิภาพ และประสิทธิผลในการ ปฏิบัติงาน	โต๊ะทำงาน ขนาด ๓.๕ ฟุต จำนวน ๒ ชุด (ตั้งราคาตามท้องตลาด)	๘,๒๐๐ (งบ อบต.) งบโดยประมาณ	-	-	-	การศึกษา
๕๗	การศึกษา ศาสนาและ วัฒนธรรม	ครุภัณฑ์	คอมพิวเตอร์	เพื่อให้เกิดประสิทธิภาพ และประสิทธิผลในการ ปฏิบัติงาน	เครื่องคอมพิวเตอร์ จำนวน ๒ เครื่อง (ตั้งราคาตามมาตรฐานครุภัณฑ์)	๕๘,๐๐๐ (งบ อบต.)	-	-	-	การศึกษา
<b>รวม</b>						<b>๘๔,๗๐๐</b>	<b>๑๔,๐๐๐</b>	<b>๖,๕๐๐</b>	<b>๐</b>	



ที่	แผนงาน	หมวด	ประเภท	วัตถุประสงค์	เป้าหมาย (ผลผลิตของครุภัณฑ์)	งบประมาณและที่มา				หน่วยงาน รับผิดชอบ หลัก
						๒๕๖๑ (บาท)	๒๕๖๒ (บาท)	๒๕๖๓ (บาท)	๒๕๖๔ (บาท)	
๕๘	การศึกษา ศาสนาและ วัฒนธรรม	ครุภัณฑ์	คอมพิวเตอร์	เพื่อให้เกิดประสิทธิภาพ และประสิทธิผลในการ ปฏิบัติงาน	เครื่องพิมพ์แบบฉีดหมึก จำนวน ๓ เครื่อง (ตั้งราคาตามมาตรฐานครุภัณฑ์)	๑๒,๙๐๐ (งบ อบต.)	-	-	-	การศึกษา
<b>รวม</b>						๑๒,๙๐๐	๐	๐	๐	

₹6,600    ₹,800    ₹,200  
₹            ₹            ₹

#REF! #REF! #VALUE! #VALUE!  
 6 6 4 3

#REF! #REF! #REF! #REF!  
 ၁ ၂ ၃ ၄





₹ 4,700	₹ 2,000	₹ 1,000	0
₹	₹	₹	

₹0,000	₹1,000	₹1,000	₹2,000
₹	₹	₹	₹



୧୯୫,୭୦୦   ୧୧୦,୫୦୦   ୧୧୧,୦୦୦   ୦  
          ୬           ୯           ୭

₹ 18,000      ₹ 10,000      0      0

၈၈,၆၀၀    ၈၄,၀၀၀    ၆,၆၀၀  
          ၆            ၈            ၆